Generatiionsberaug: Die Im Immmäblie in ɵ der Famiilte – Ütregfæ, S.chennkung, Nřiesbrauch, Wohnelt v/d Erbüärndlch begliiett

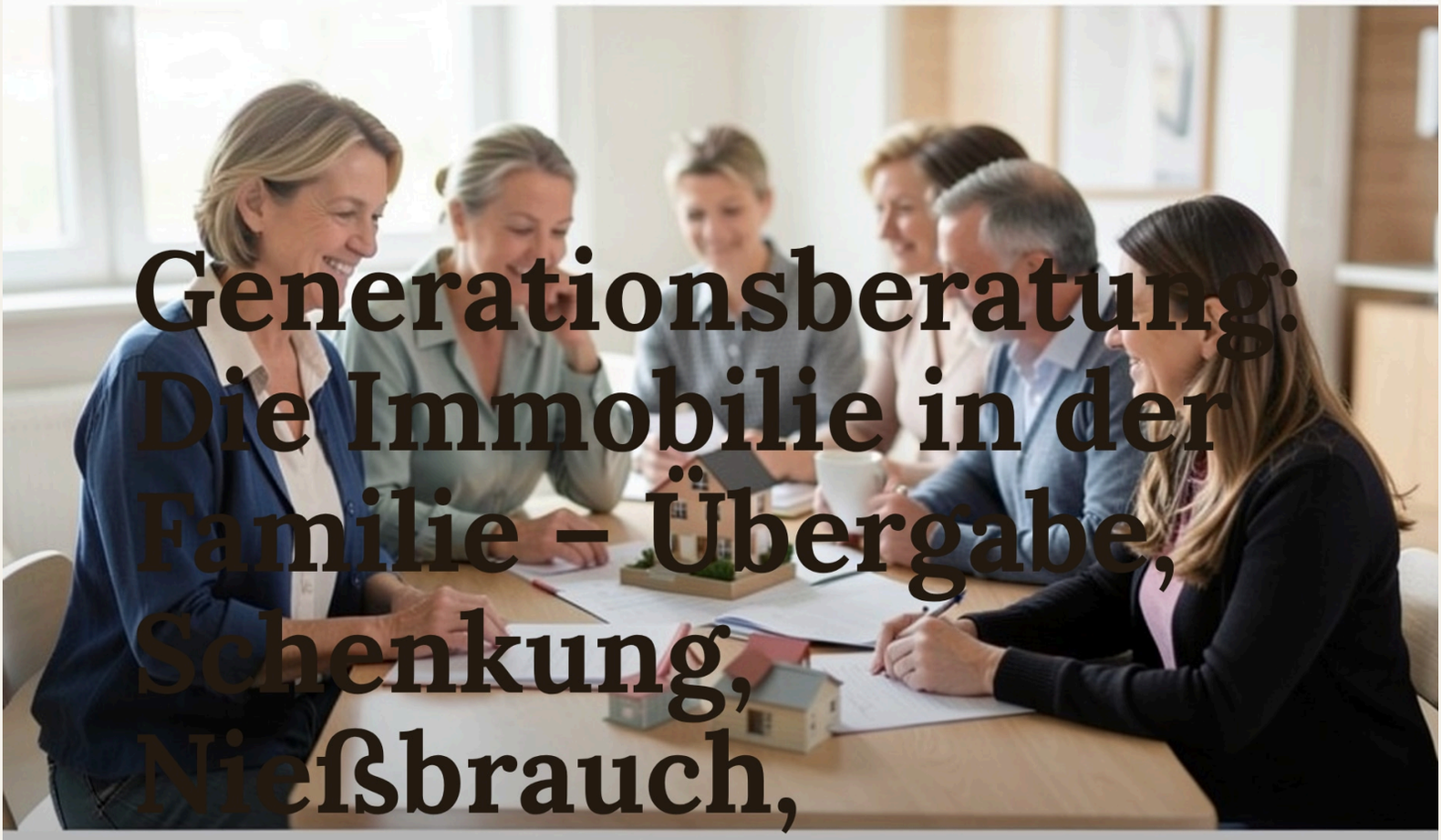

Generationsberatung: Die Immobilie in der Familie – Übergabe, Schenkung, Nießbrauch, Wohnrecht und Erbfolge verständlich begleitet

Roland Schulze

Inhalt

Kapitel 1: Warum früh planen? Die Immobilie als Familienaufgabe 3
Kapitel 2: Klärung der Ausgangslage: Eigentum, Wünsche und Familienbild 11
Übergabe zu Lebzeiten: Chancen, Ablauf und Absicherung 21
Kapitel 4: Schenkung verstehen: Gutes tun, ohne Folgen zu übersehen 30
Kapitel 5: Nießbrauch – Nutzen behalten, Eigentum weitergeben 38
Kapitel 6: Wohnrecht: Sicherheit im eigenen Zuhause wahren 47
Kapitel 7: Erbfolge und Testament: Was passiert, wenn nichts geregelt ist? 57
Kapitel 8: Mehrere Kinder, eine Immobilie: Erbengemeinschaft und gerechter Ausgleich 65
Kapitel 9: Das Familiengespräch: Vorbereiten, führen, festhalten 66
Kapitel 10: Konfliktprävention: Erwartungen klären, bevor sie verhärten 73
Kapitel 11: Die Expertenrunde: Notar, Steuerberater, Anwalt und Makler richtig einbinden 83
Der Übergabefahrplan: Vom Entschluss zur umgesetzten Nachfolge 93

Kapitel 1: Warum früh planen? Die Immobilie als Familienaufgabe

Die Frage steht plötzlich zwischen Kaffeekanne und Kuchentellern – und verändert den Raum.

„Und was soll später einmal mit dem Haus geschehen?“ – Die Frage steht plötzlich zwischen Kaffeekanne und Kuchentellern. Die Mutter sagt, dafür sei doch noch genügend Zeit, und im selben Moment wissen alle, dass es diese Antwort schon öfter gegeben hat. Es ist nur ein Satz. Doch er berührt Eigentum, Alter, Geld und die Frage, wer eines Tages wo leben wird. Zugleich öffnet er eine Tür zu Themen, die viele Familien lieber geschlossen halten: mögliche Pflegebedürftigkeit, finanzielle Abhängigkeit, Krankheit und Tod. Das Haus ist längst mehr als ein Gebäude. Für die Eltern steht es für vier Jahrzehnte Arbeit und einen Ort, an dem sie selbst bestimmen können. Für die Tochter ist es vielleicht Heimat, obwohl sie seit Jahren in einer anderen Stadt lebt. Der Sohn sieht den Sanierungsbedarf am Dach, die laufenden Kosten und seine eigene Finanzierung. Alle sprechen über dieselbe Immobilie – innerlich betrachten sie vier verschiedene Häuser. Genau dort beginnt die Generationsberatung: bei den Bildern, Erwartungen und Sorgen rund um eine Immobilie. Rechtliche Gestaltung, steuerliche Fragen und der Gang zu den Fachleuten folgen später. Zuerst braucht eine Familie ein gemeinsames Verständnis ihrer Lage – ohne dieses Fundament kann selbst ein fachlich sauberer Vertrag Unruhe hinterlassen.

Ein Haus mit zwei Werten

Der Markt betrachtet ein Grundstück nach Lage, Zustand, Nutzungsmöglichkeiten und Nachfrage. Eine Familie misst anders: nach der Kerbe im Türrahmen, in der die Körpergröße der Kinder festgehalten wurde, nach dem Arbeitszimmer des Großvaters, nach der Küche, in der nach einem Streit wieder Frieden geschlossen wurde. Dieser persönliche Wert lässt sich in keinem Gutachten vollständig abbilden. Beide Sichtweisen sind ber-

echtigt – schwierig wird es, wenn sie unbemerkt vermischt werden. Eine Eigentümerin kann überzeugt sein, ihr Sohn werde das Elternhaus schon deshalb übernehmen wollen, weil er dort aufgewachsen ist. Der Sohn verbindet mit dem Gebäude ebenfalls viel, sieht aber die lange Fahrt zum Arbeitsplatz und fürchtet die Kosten einer Modernisierung. Umgekehrt kann eine Tochter, die das Haus behalten möchte, in den Ohren der Geschwister plötzlich einen Anspruch erheben, obwohl sie noch keine Lösung vorgeschlagen hat. Darum lohnt eine einfache sprachliche Trennung: Was bedeutet mir die Immobilie persönlich – und welche wirtschaftlichen Tatsachen müssen wir berücksichtigen? Die Antworten dürfen nebeneinanderstehen. Menschen tragen häufig mehrere Wahrheiten zugleich in sich. Und die Immobilie ist oft der größte Vermögensgegenstand einer Familie, dazu schwer teilbar: Ein Bankguthaben lässt sich rechnerisch aufteilen, ein Einfamilienhaus bleibt ein konkreter Ort mit einer Haustür, einem Dach und mehreren Menschen mit unterschiedlichen Plänen.

> **Merksatz: Kernaussage**
>
> Das klingt widersprüchlich. Ist es aber kaum.

Ein Haus mit zwei Werten: Der Markt misst Lage und Zustand – die Familie misst Erinnerungen.

Früh bedeutet: mit Wahlmöglichkeiten

Frühe Planung wird manchmal missverstanden – als Aufforderung, das Haus möglichst bald aus der Hand zu geben, oder als Zwang, eine einmal ausgesprochene Idee sofort umzusetzen. Beides setzt unnötig unter Druck. Früh zu planen heißt zunächst, Zeit für Fragen, Gespräche und fachliche Prüfung zu schaffen. Zeit verändert die Qualität einer Entscheidung: Wer unter dem Eindruck einer akuten Erkrankung, eines ungeplanten Umzugs oder eines eskalierten Geschwisterstreits handeln muss, erlebt jede Rückfrage als Verzögerung. Beginnt die Familie früher, kann sie einen Gedanken prüfen, verwerfen und später mit besseren Informationen neu aufnehmen. Ein ausdrücklich fiktiver Fall zeigt den Unterschied: Marianne und Dieter besitzen ein Einfamilienhaus,

ihre beiden erwachsenen Kinder wohnen mehrere Autostunden entfernt. Dieter sagt, das Haus solle „auf jeden Fall in der Familie bleiben", während Marianne sich zunehmend nach einer kleineren Wohnung in der Nähe von Geschäften und Ärzten sehnt. Würde die Familie diesen Gegensatz erst unter Zeitdruck entdecken, fühlte sich jeder getäuscht. Ein frühes Gespräch macht daraus eine lösbare Aufgabe: Welche Wohnform wünschen die Eltern? Möchte tatsächlich eines der Kinder Eigentümer werden? Welche finanziellen Belastungen wären damit verbunden? Manches klärt sich erst nach einer Wertermittlung, einem Notartermin oder einer steuerlichen Prüfung – vielleicht verändert auch ein gemeinsamer Rundgang die Wahrnehmung.

> **Merksatz: Kernaussage**
>
> Noch ist nichts entschieden. Das ist wertvoll.

Frühzeitigkeit schützt außerdem die Selbstbestimmung. Solange Eigentümer ihre Wünsche in Ruhe formulieren und Entscheidungen aus eigener Kraft treffen können, geben sie die Richtung vor. Wartet eine Familie, bis andere stellvertretend handeln müssen, wird vieles komplizierter und emotional belastender. Dabei sollte niemand über den Kopf der Eigentümer hinweg planen: Erwachsene Kinder dürfen Fragen stellen, Beobachtungen mitteilen und Unterstützung anbieten. Die Immobilie bleibt jedoch Eigentum derjenigen, denen sie rechtlich gehört. Auch gut gemeinter Druck kann verletzen, besonders wenn er als Sorge verkleidet wird: „Du kannst das Haus doch ohnehin nicht mehr halten" klingt anders als „Wie geht es dir inzwischen mit Garten und Treppen?"

1Stunde

Dauer des ersten Familientermins – bewusst kurz und zeitlich begrenzt

aus dem Kapitel

> **Merksatz: Kernaussage**
>
> Der Ton macht viel aus. Der Zeitpunkt auch.

Typische Ausgangslagen und ihre stillen Fragen

Keine Familie beginnt am selben Punkt: Bei einem Ehepaar stehen vielleicht beide im Grundbuch, bei einem anderen nur eine Person. Ein Haus kann abbezahlt sein oder noch finanziert, selbst genutzt, vermietet oder teilweise gewerblich verwendet werden. Im klassischen Elternhaus wohnen die Eltern, die Kinder sind ausgezogen – erst eine Dachreparatur, ein Sturz auf der Kellertreppe oder die Bemerkung eines Kindes bringt Bewegung in die Sache. Dann zeigt sich häufig, dass jedes Familienmitglied längst eine unausgesprochene Erwartung entwickelt hat. Wohnt ein Kind im Haus, etwa in der oberen Etage mit eigener Familie, an Nebenkosten beteiligt und mit selbst erneuertem Bad, nehmen die Geschwister diese Nähe unterschiedlich wahr. Wer vor Ort leistet Hilfe und ist nachts erreichbar – genießt zugleich einen Wohnvorteil. Beides lässt sich weder beiläufig aufrechnen noch nach Gefühl beurteilen. Komplexer wird es in Familien mit Kindern aus früheren Beziehungen: Alltagsnähe und rechtliche Stellung fallen nicht immer zusammen. Verbindliche Antworten gehören zum Notar, zur Steuerberatung und bei streitigen Fragen zur anwaltlichen Beratung – Familiengespräche bereiten diese Prüfung vor, sie ersetzen sie nicht. Und in Erbengemeinschaften drängen Entscheidungen über Nutzung, Kosten oder Verkauf in die Gegenwart: Einer möchte vermieten, der andere verkaufen, die dritte hält aus emotionalen Gründen an einem Leerstand fest. Gerade hier zeigt sich, was versäumte Verständigung auslöst – etwa wenn sich ein jahrelanger Konflikt an der Frage entzündet, wer den Schlüssel zum Haus besitzt. Planung verhindert nicht jeden Streit. Aber sie senkt das Ris-

iko, dass Beteiligte eigene Hoffnungen für bereits getroffene Zusagen halten.

Merksatz: Kernaussage

Plötzlich tickt die Uhr. Rechnungen treffen ein.

In Erbengemeinschaften drängen Entscheidungen in die Gegenwart – und entzünden sich mancherorts schon an der Frage, wer den Schlüssel besitzt.

Merksatz: Kernaussage

Ein ausgesprochener Wunsch lässt sich prüfen. Eine geheime Erwartung zeigt sich oft erst als Vorwurf.

Wenn Schweigen freundlich wirken soll

> **Merksatz: Kernaussage**
>
> Viele Eltern vermeiden das Gespräch aus Rücksicht: Sie möchten ihre Kinder nicht mit dem eigenen Älterwerden belasten, fürchten bei Geldfragen Misstrauen oder wollen keine Begehrlichkeiten fördern. Dieser Wunsch ist menschlich. Geschwisterliche Nähe im Alltag sagt allerdings wenig darüber aus, wie dieselben Menschen unter finanzieller Belastung und in Trauer entscheiden. Auch Kinder schweigen aus vermeintlicher Rücksicht: Die Frage nach dem Haus fühlt sich schnell an, als warte jemand auf ein Erbe. Die Tochter beobachtet, dass ihre Mutter kaum noch ins Obergeschoss geht, und wechselt trotzdem das Thema. Der Sohn weiß von einer anstehenden Reparatur, bietet aber keine gemeinsame Bestandsaufnahme an, weil er nicht als Einmischer gelten möchte.

Ein guter Einstieg braucht keine fertige Lösung. Er kann bei einer Beobachtung beginnen: „Mir ist aufgefallen, dass dir die Treppe Mühe macht. Möchtest du einmal besprechen, wie du künftig wohnen willst?“ Schlecht gewählte Anlässe erschweren das Gespräch: der runde Geburtstag, das Weihnachtsessen oder die ersten Stunden nach einem Krankenhausaufenthalt. Besser ist ein eigener Termin mit klarer zeitlicher Begrenzung. Ein erstes Gespräch darf beim Sammeln von Sichtweisen enden – niemand muss spontan zusagen, Geschwister auszuzahlen oder Verantwortung für ein Gebäude zu übernehmen. Ehrlichkeit kann im ersten Moment enttäuschen, gibt aber Handlungsspielraum. Vage Höflichkeit wirkt sanfter, kostet später aber oft mehr: „Mal sehen“ kann über Jahre als Zusage verstanden werden, „Irgendwann vielleicht“ nährt Pläne, die niemand überprüft hat.

> **Merksatz: Kernaussage**
>
> Zunächst. Dieses Wort entlastet.

Gleich viel ist nicht immer gleich fair

Sobald mehrere Kinder beteiligt sind, taucht das Wort Gerechtigkeit auf. Manche Eltern verstehen darunter eine rechnerisch gleiche Verteilung, andere möchten besondere Hilfe, frühere Zuwendungen oder jahrelange Pflege berücksichtigen. Ein weiterer fiktiver Fall: Eva hat über Jahre in der Nähe ihrer verwitweten Mutter gelebt und viele Aufgaben übernommen, vom Einkauf bis zur Begleitung bei Handwerkerterminen. Ihr Bruder Paul wohnt weit entfernt, ruft regelmäßig an und kümmert sich um den Schriftverkehr. Die Mutter erwägt, Eva das Haus zu übertragen. Paul könnte dies als Benachteiligung erleben, Eva könnte empfinden, dass ihre jahrelange Verfügbarkeit endlich gesehen wird. Darum sollte jede Person erklären dürfen, was sie unter Fairness versteht – und jede familiär überzeugende Lösung kann rechtliche oder steuerliche Auswirkungen haben, die individuell geprüft werden müssen. Gerechtigkeit verlangt außerdem Transparenz: Heimliche Zusagen können später tiefes Misstrauen auslösen. Akzeptanz ist dabei keine Begeisterung. Ein Sohn darf enttäuscht sein und die Entscheidung seiner Eltern dennoch respektieren. Reife Familiengespräche erlauben solche gemischten Gefühle.

Gleich viel ist nicht immer gleich fair: Fairness kann gleiche Werte, anerkannte Leistungen oder unterschiedliche Bedürfnisse bedeuten.

Planung bleibt beweglich

Manche Eigentümer zögern, weil sie fürchten, sich für Jahrzehnte festzulegen. Doch das Leben hält sich selten an eine Skizze: Ein Kind wechselt den Wohnort, eine Partnerschaft endet, der Gesundheitszustand verändert sich, die Immobilie verlangt plötzlich hohe Investitionen. Ein sinnvoller Plan rechnet mit Veränderung. Das beginnt bei der Sprache: Statt einer unumstößlichen Lösung benennt eine Familie Annahmen als Arbeitsstand, der nach fachlicher Beratung und bei veränderten Umständen überprüft wird. Beweglichkeit braucht feste Haltepunkte – etwa vereinbarte Termine nach einer Wertermittlung oder nach einer größeren Veränderung der Lebenssituation. Ein Ordner mit den vorhandenen Unterlagen zu Eigentumsverhältnissen, Finanzierungen, Versicherungen und größeren Investitionen kann den Anfang markieren; schon die Suche zeigt, wo Unsicherheit besteht. Daneben hilft eine persönliche Notiz: Was geschützt werden soll – das eigene Wohnen, finanzielle Unabhängigkeit, die Versorgung des Partners, ein angemessener Ausgleich unter den Kindern –, aber auch Befürchtungen wie die Angst, nach einer Übertragung die Kontrolle zu verlieren. Aus diesen Notizen entsteht noch kein Vertrag, wohl aber eine Arbeitsgrundlage für Familiengespräche und spätere Termine bei Fachleuten.

> **Merksatz: Kernaussage**
>
> Ein Ordner allein löst nichts. Aber er kann den Anfang markieren.

Der erste Schritt gehört an einen gewöhnlichen Tag

Große Familienentscheidungen beginnen selten mit einer feierlichen Erklärung. Häufig beginnen sie an einem Dienstagabend, wenn jemand den Kalender öffnet und einen Termin einträgt: eine Stunde, neutraler Ort, kein Geburtstag, keine hastige Runde zwischen Tür und Angel. Die Familie aus der Eingangsszene könnte vereinbaren, sich vier Wochen später wieder an denselben Tisch zu

setzen. Bis dahin beantwortet jeder für sich eine einfache Frage: Was wünsche ich mir im Zusammenhang mit dem Haus – und was macht mir dabei Sorge? Beim nächsten Treffen liegen keine fertigen Lösungen auf dem Tisch, wohl aber vier erkennbare Perspektiven. Vielleicht stellt sich heraus, dass niemand den sofortigen Eigentumswechsel erwartet; vielleicht liegt der größte Gesprächsbedarf weniger bei der Immobilie als bei der späteren Unterstützung der Eltern. Dann hat das Gespräch bereits etwas geleistet: Es hat diffuse Unruhe in konkrete Fragen verwandelt. Frühe Planung nimmt einem Haus weder seine Geschichte noch seinen Zauber. Sie verhindert, dass Erinnerungen unter Zeitdruck zu Lasten werden. Am Ende dieses ersten Abends muss niemand wissen, ob später eine Übergabe, eine Schenkung, eine Regelung mit Nießbrauch oder Wohnrecht, ein Verkauf oder eine erbrechtliche Gestaltung passen könnte. Für den Anfang genügt eine ehrlichere Frage als „Was wird aus dem Haus?“: Was soll für unsere Familie bewahrt werden – und was braucht jeder von uns, damit eine spätere Entscheidung tragfähig wird?

Vier Perspektiven, ein Tisch

Quelle: aus dem Kapitel

Der erste Schritt gehört an einen gewöhnlichen Tag: eine Stunde, ein neutraler Ort – und vier Wochen später der nächste Termin.

Kapitel 2: Klärung der Ausgangslage: Eigentum, Wünsche und Familienbild

Der Beginn ist unspektakulär: ein Tisch, genügend Platz und sämtliche Unterlagen, die mit dem Haus zusammenhängen könnten.

Wissen Sie sicher, wem Ihre Immobilie rechtlich gehört? Die Antwort erscheint oft selbstverständlich: „Uns beiden", sagt das Ehepaar, das seit Jahrzehnten gemeinsam im Haus lebt. „Meiner Mutter", sagen die Kinder, weil sie alle Rechnungen bezahlt. „Das ist unser Familienhaus", heißt es, wenn mehrere Generationen gebaut, renoviert und gewohnt haben. Ein Blick in die Unterlagen kann dennoch ein anderes Bild zeigen: Nur ein Ehepartner ist als Eigentümer eingetragen, ein früheres Darlehen besteht noch, ein Weg wird mit dem Nachbarn genutzt, ein Anbau wurde innerhalb der Familie finanziert – ohne auffindbare Vereinbarung. Der Beginn ist unspektakulär: ein Tisch, genügend Platz und sämtliche Unterlagen, die mit dem Haus zusammenhängen könnten. Manche Familien besitzen einen sorgfältig beschrifteten Ordner, bei anderen liegen Kaufvertrag, Darlehensunterlagen und Rechnungen verstreut. Entscheidend ist der Mut, auch Lücken sichtbar werden zu lassen.

Was gehört wem?

Rechtliches Eigentum richtet sich nicht danach, wer sich als Eigentümer fühlt, wer im Haus wohnt oder wer die laufenden Kosten übernimmt. Maßgeblich sind die rechtlich wirksamen Verhältnisse, insbesondere Eintragungen und Vereinbarungen; bei Unklarheiten prüfen Notar oder qualifizierte Rechtsberatung. Auch gemeinsames Eigentum verlangt einen zweiten Blick: Bestehen Anteile, andere Beteiligungsverhältnisse, weitere Miteigentümer wie Geschwister oder Kinder? Hinter dem Satz „Das Haus gehört uns" können unterschiedliche Rechtsstrukturen stehen. Noch anspruchsvoller wird es bei mehreren Grundstücken: Wohnhaus, Zufahrt, Garage, Garten- oder verpachtete

elbegriff „Anwesen“ liefen – Lageplan und Auszüge helfen, sie auseinanderzuhalten. Bauliche Nutzung und rechtliche Beschreibung müssen nicht deckungsgleich sein: eine seit Jahren vermietete Einliegerwohnung, ein Ladengeschäft als Wohnraum, ein ausgebauter Dachboden – ob Genehmigungen vorliegen, lässt sich dem äußeren Eindruck kaum entnehmen. Deshalb gilt: Aussagen von Anfang an nach ihrer Sicherheit kennzeichnen.

> **Merksatz: Kernaussage**
>
> „Ich bin als alleinige Eigentümerin eingetragen“ ist etwas anderes als „Ich meine, das Haus gehört uns beiden“.

Ein ausdrücklich fiktiver Fall zeigt die mögliche Abweichung: Ingrid und Walter leben seit vielen Jahren in einem Reihenhaus, beide haben Darlehensraten bezahlt, Walter hat fast jeden Raum selbst renoviert, in der Familie war stets von „ihrem gemeinsamen Haus“ die Rede. Bei der Suche nach den Unterlagen für eine spätere Übergabe an die Tochter stellen sie fest: Nur Ingrid ist als Eigentümerin eingetragen – sie hatte das Grundstück vor der Ehe von ihren Eltern erhalten. Am Alltag ändert das nichts, für die Nachfolgeplanung jedoch viel, denn Walter kann nicht über Eigentum verfügen, das ihm rechtlich nicht gehört. Zugleich möchte Ingrid sicherstellen, dass er geschützt ist, wenn sie zuerst stirbt oder sich die Lebensumstände verändern. Aus der vermeintlich einfachen Übergabefrage wird ein genauer Beratungsauftrag. Verbindlich antworten nur die Fachleute nach Prüfung des Einzelfalls: Der Notar erläutert Eigentumsverhältnisse und vertragliche Gestaltungen, die Steuerberatung die steuerlichen Auswirkungen, anwaltlicher Rat hilft bei besonderen Konstellationen oder Streitpunkten.

Fiktives Beispiel: Ingrid und Walter leben seit vielen Jahren im Reihenhaus – eingetragen ist jedoch nur Ingrid.

Der Immobilienordner als Gedächtnis

Ein guter Immobilienordner erzählt die Geschichte des Gebäudes sachlicher als jede Familienerinnerung: wann Eigentum übertragen wurde,

welche Finanzierung vereinbart war, welche Rechte eingetragen sind, welche größeren Veränderungen stattgefunden haben. Das Papier allein erklärt allerdings nicht, was rechtlich gilt – alte Verträge können durch spätere Vereinbarungen ergänzt, eine erledigte Finanzierung kann Spuren hinterlassen haben. Beginnen Sie mit dem, was vorhanden ist: Kauf-, Übergabe- oder frühere Schenkungsverträge, verfügbare Grundbuchunterlagen, Darlehens- und Mietverträge, Unterlagen zu größeren Baumaßnahmen, dazu Grundrisse, Flächenangaben, Energieunterlagen, Versicherungsnachweise und Rechnungen erheblicher Modernisierungen. Der Ordner darf Lücken enthalten, solange sie benannt sind: Wer sich um ein fehlendes Dokument kümmert und bis wann eine Nachfrage erfolgen soll, gehört hinter den Eintrag. Bei digitalen Unterlagen gilt dieselbe Ordnung. Eine Datei namens „Haus_neu_final2.pdf“ verrät nach zwei Jahren wenig; eindeutige Namen mit Dokumentart und Datum sparen Zeit, wenn später Fachleute Unterlagen anfordern. Zugangsdaten gehören geschützt aufbewahrt.

> **Merksatz: Kernaussage**
>
> Ein leeres Trennblatt mit der Aufschrift „Grundriss fehlt“ ist hilfreicher als die Annahme, der Plan werde schon irgendwo liegen.

Manche Dokumente enthalten sensible Angaben zu Finanzen, Gesundheit oder persönlichen Vereinbarungen. Deshalb sollte geklärt sein, wer Zugriff erhält – Unterstützung und Kontrolle sind zwei verschiedene Dinge, und Eigentümer dürfen Grenzen setzen. Im ausdrücklich fiktiven Beispiel bittet Helga ihren Sohn Martin, die Unterlagen ihres Zweifamilienhauses zu ordnen. Nebenbei öffnet er einen Umschlag mit einer älteren privaten Vereinbarung zwischen seiner Mutter und seiner Schwester; Helga fühlt sich bloßgestellt, Martin meint, sie habe ihm schließlich den gesamten Ordner gegeben. Der Konflikt liegt weniger im Papier als im ungeklärten Auftrag: Ein klarer Rahmen – „Persönliche Verträge lege ungeöffnet beiseite“ – hätte die Irritation vermutlich verhindert. Neben den Papieren braucht die Familie eine Zeitleiste: Erwerb, Anbauten, Sanierungen, Nutzungsänderungen, frühere Übertragungen, Trennungen, Erbfälle, wer größere Arbeiten bezahlte. Schon fünf oder sechs Jahresangaben machen Zusammenhänge sichtbar, die in einzelnen Ordnern verborgen bleiben. Eine nachträgliche Abrechnung ist das noch nicht: Ob die Fensterzahlung einer Tochter Geschenk, Darlehen oder Absprache war, gehört in die Notizen und später in die individuelle rechtliche und steuerliche Prüfung.

Der Ordner als Gedächtnis: Schon fünf oder sechs Jahresangaben machen Zusammenhänge sichtbar, die in einzelnen Ordnern verborgen bleiben.

Darlehen, Lasten und laufende Verpflichtungen

Merksatz: Kernaussage

Eine Immobilie kann einen beachtlichen Wert darstellen und zugleich monatlich Geld binden. Kreditraten, Versicherungen, Abgaben, Energie, Reparaturen und Verwaltung laufen unabhängig davon weiter, wie stark die Familie emotional am Gebäude hängt. Das Wort „abbezahlt“ wird im Alltag großzügig verwendet: Mal ist das ursprüngliche Darlehen erledigt, mal besteht noch eine kleinere Finanzierung für Dach, Heizung oder Umbau; auch Sicherheiten und Eintragungen können Fragen aufwerfen, obwohl keine Rate mehr gezahlt wird. Für die Bestandsaufnahme genügt zunächst eine einfache Gegenwartsrechnung: Welche regelmäßigen Ausgaben entstehen tatsächlich, welche größeren Arbeiten sind absehbar, wie verlässlich sind Mieteinnahmen, welche bekannten Schäden wurden verschoben? Reale Werte stammen aus Kontoauszügen, Verträgen und Abrechnungen – nicht aus Erinnerungen wie „Die Versicherung kostet ungefähr so viel wie früher“. Auch der mögliche Marktwert verlangt Sorgfalt: Nachbarschaftseinschätzung, früherer Versicherungswert und Online-Ergebnis erfüllen unterschiedliche Zwecke; welcher Bewertungszweck passt, klären Makler und weitere Fachleute.

Merksatz: Kernaussage

Zahlen verändern Gespräche. Das macht sie manchmal unangenehm.

Merksatz: Kernaussage

Im typischen fiktiven Fall erklärt sich ein Sohn bereit, das Elternhaus später zu übernehmen. Er rechnet mit den bisherigen Nebenkosten und glaubt, die Belastung passe in sein Haushaltsbudget. Erst bei einem gemeinsamen Rundgang erfährt er, dass die Entwässerung wiederholt Probleme bereitet, die oberste Geschossdecke noch nicht modernisiert wurde und für einen Gebäudeteil keine gut auffindbaren Planunterlagen existieren. Seine Bereitschaft verschwindet dadurch nicht – sie wird realistischer: Er möchte den baulichen Zustand fachkundig einschätzen lassen, seine Finanzierungsmöglichkeiten prüfen und mit seiner Partnerin besprechen, welche Belastung beide tragen wollen. Das ist kein Rückzug, sondern verantwortungsvolles Handeln. Zahlen verändern Gespräche auch dort, wo es wehtut: Eine Tochter erkennt, dass sie ihre Geschwister nicht in der erhofften Weise auszahlen könnte; Eltern stellen fest, dass der gedachte Verkaufserlös die gewünschte neue Wohnform nicht vollständig finanziert. Solche Erkenntnisse enttäuschen – und schaffen die Möglichkeit, Alternativen zu entwickeln, bevor Versprechen ausgesprochen werden.

Ein ehrliches Bild der Belastung: Unterhaltung, Sanierung und laufende Kosten hängen nicht von der emotionalen Bindung ab.

Wünsche in brauchbare Ziele übersetzen

Merksatz: Kernaussage

„Ich möchte, dass alles gut geregelt ist“ klingt vernünftig und reicht für eine konkrete Planung dennoch kaum aus. Was bedeutet gut? Soll der länger lebende Partner abgesichert sein, möchten die Eigentümer dauerhaft im Haus wohnen, brauchen sie Mieteinnahmen, hat der Erhalt der Immobilie Vorrang, selbst wenn keines der Kinder dort leben will? Wünsche werden handhabbar, sobald sie genauer formuliert sind: Aus „Ich will hier nie weg“ kann werden „Ich möchte solange in meiner Wohnung bleiben, wie ich meinen Alltag dort mit vertretbarer Unterstützung bewältigen kann.“ Manche Ziele stehen in Spannung: früh übertragen und trotzdem jede spätere Entscheidung kontrollieren, alle Kinder gleich behandeln, obwohl nur eines übernehmen kann, finanzielle Sicherheit behalten und zugleich möglichst viel weitergeben. Keine dieser Kombinationen ist ungewöhnlich – doch sie verlangt Prioritäten. Hilfreich ist die Frage, was unter allen Umständen geschützt werden muss und wo Verhandlungsbereitschaft besteht. Die Prioritäten beider Partner müssen nicht übereinstimmen: „Wir wollen im Haus bleiben“ kann die nächsten Jahre bedeuten oder den Rest eines Lebens. Persönliche Ziele gehören deshalb zunächst auf getrennte Blätter – auch leise Bedenken wie Angst vor Abhängigkeit oder Sorge um den Partner verdienen Platz.

Merksatz: Fragen für Eigentümerinnen und Eigentümer

Wie und wo möchte ich in den kommenden Jahren wohnen? Welche Einnahmen oder Rücklagen brauche ich für meine eigene Sicherheit? Wer soll Verantwortung für die Immobilie tragen können? Welche Entscheidung würde ich später vermutlich bereuen?

Diese Fragen bilden keinen Test; widersprüchliche Antworten sind erlaubt. Wer gleichzeitig weitergeben und geschützt bleiben möchte, beschreibt damit eine Aufgabe, die später fachlich ausgestaltet werden muss – ob ein bestimmtes Modell geeignet ist und welche Folgen entstehen, prüfen Notar, Steuerberatung und gegebenenfalls anwaltliche Beratung anhand der persönlichen Verhältnisse. Auch unangenehme Szenarien verdienen eine ruhige Betrachtung: Was wäre, wenn ein Kind nach der Übernahme in finanzielle Schwierigkeiten geriete? Wie soll mit Trennung, Vorversterben oder einem dauerhaften Zerwürfnis umgegangen werden? Welche Absicherung rechtlich möglich und steuerlich sinnvoll ist, lässt sich nur individuell beurteilen – die Familie kann jedoch vorher benennen, wovor sie Schutz sucht.

Persönliche Ziele zunächst auf getrennten Blättern – das schützt vor vorschneller Anpassung.

Das Familienbild auf dem Papier

Zu einer Immobilie gehört ein Kreis von Menschen, der größer sein kann als die Gruppe der später rechtlich Beteiligten: Ehepartner, Kinder aus verschiedenen Beziehungen, im Haus wohnende Angehörige, Personen, die regelmäßig unterstützen. Wer nur auf einen Stammbaum schaut, übersieht die tatsächlichen Bindungen und Belastungen. Zeichnen Sie deshalb ein Familienbild: Namen genügen zunächst, ergänzt um Eigentum, Wohnsituation, Mietzahlungen, Pflege- und Organisationshilfe sowie frühere finanzielle Zuwendungen. Dieses Blatt ist keine Rangordnung der Verdienste; es verhindert, dass wichtige Perspektiven erst kurz vor einer Entscheidung auftauchen. Die Lebenspartner der erwachsenen Kinder sind keine Mitentscheider über das Elternhaus, tragen aber oft die finanziellen und praktischen Folgen einer Übernahme. Auch Enkelwünsche – das Haus solle einem bestimmten Enkel zugutekommen – sollten vorher auf ihr Ziel und seine Auswirkungen auf andere Angehörige geprüft und dann fachlich behandelt werden. Das Familienbild macht zudem Abwesenheit sichtbar: Wer wird gewöhnlich erst informiert, wenn andere bereits entschieden haben? Wer spricht besonders viel, obwohl ihm das Eigentum nicht gehört?

In der ausdrücklich fiktiven Konstellation besitzt Gerda ein Haus mit zwei Wohnungen. Sohn Thomas lebt mit seiner Frau im Erdgeschoss und kümmert sich um Garten und kleinere Reparaturen; Tochter Anja wohnt zweihundert Kilometer entfernt, besucht ihre Mutter regelmäßig, ist an den täglichen Aufgaben aber kaum beteiligt. Gerda spricht fast nur mit Thomas über die Zukunft des Hauses. Als Anja beiläufig hört, dass eine Übertragung erwogen wird, reagiert sie scharf – Gerda versteht das als Neid, Thomas hält es für Undankbarkeit, Anja fühlt sich ausgeschlossen. Auf dem Familienbild wären diese Positionen früh erkennbar gewesen: Eigentümerin, wohnender und unterstützender Sohn, räumlich entfernte Tochter, Ehefrau, deren Lebensplanung von einer Übernahme betroffen wäre. Keine Markierung entscheidet, was fair ist; sie zeigt nur, wessen Sicht

gehört und wessen Lage geprüft werden sollte. Fairness verdient ohnehin eine eigene Notiz: Manche wünschen gleiche wirtschaftliche Anteile, andere berücksichtigen Unterstützung oder besondere Lebenslagen – frühere Hilfen werden im Gedächtnis völlig unterschiedlich bewertet und zunächst nur gesammelt. Angehörige sollten zudem ohne Erwartungsdruck antworten dürfen: Ein Nein zur Übernahme kann schmerzen, ist aber wertvoller als eine Zusage aus Loyalität, die später zurückgenommen werden muss.

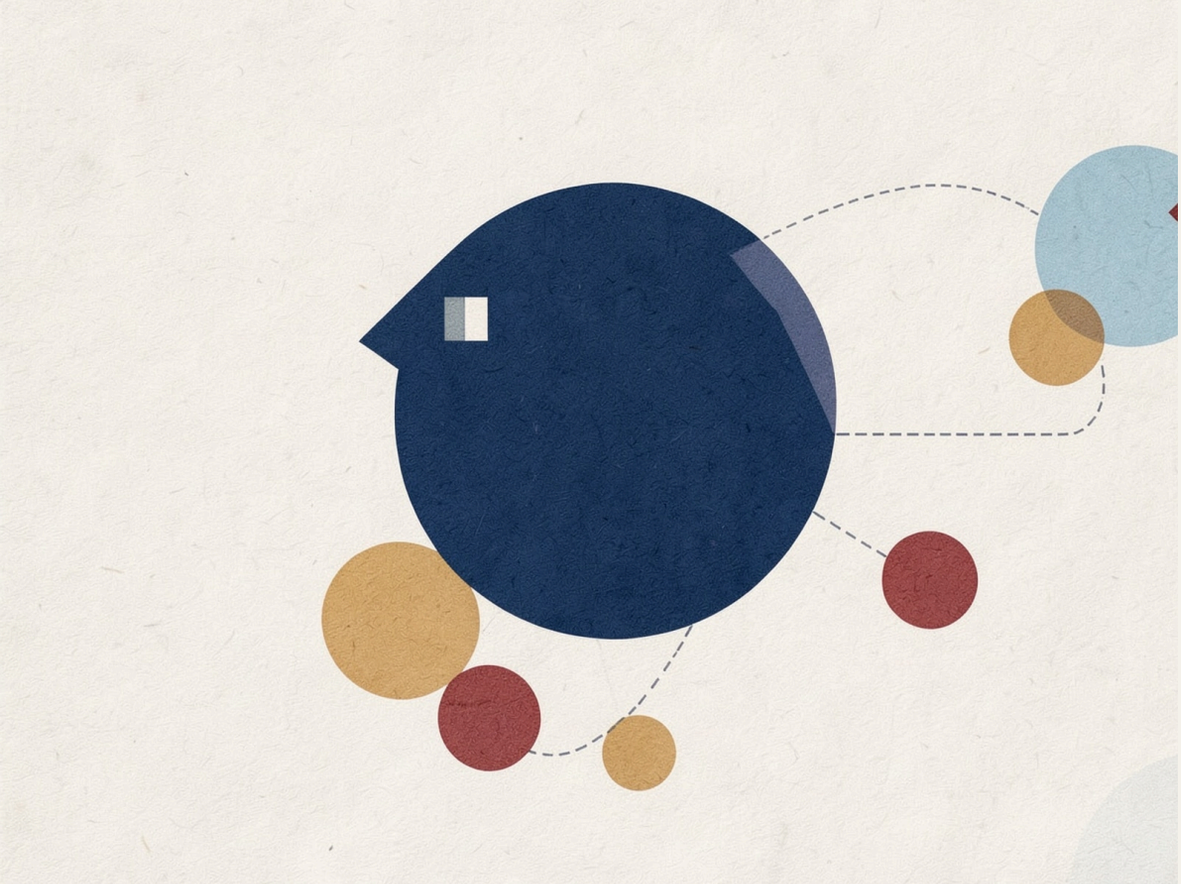

Das Familienbild macht sichtbar, wer beteiligt ist – und wer im Gespräch leicht fehlt.

Merksatz: Fragen für Angehörige

Möchte ich die Immobilie wirklich übernehmen oder fühle ich mich verpflichtet? Welche finanziellen, beruflichen und familiären Folgen hätte das für mich? Was verstehe ich unter einer fairen Lösung? Welche Informationen brauche ich, bevor ich mich verlässlich äußern kann?

Das erste Gespräch vorbereiten

Ein Familiengespräch gelingt besser, wenn sein Ziel begrenzt ist: Beim ersten Termin geht es um eine Bestandsaufnahme – welche Tatsachen kennen wir, welche Wünsche bestehen, welche Fragen müssen Fachleute beantworten? Laden Sie rechtzeitig ein, weder dramatisch noch beiläufig, und teilen Sie mit, dass keine sofortige Zusage erwartet wird. Zwei ruhige Stunden am Nachmittag sind oft ergiebiger als ein Gespräch nach einem langen Arbeitstag; Telefone werden beiseitegelegt, per Video Zugeschaltete erhalten Unterlagen vorher. Die Eigentümer eröffnen das Gespräch selbst, danach schildert jede Person ihre Sicht ohne Unterbrechung. Rückfragen sollten dem Verständnis dienen, nicht als verdeckte Gegenargumente auftreten: „Du willst das Haus doch bestimmt verkaufen“ legt der anderen Person eine Absicht in den Mund; besser fragt man, welche Nutzung sie sich vorstellen könnte. Aus einer Beobachtung darf kein Urteil werden: „Thomas hilft häufig im Garten“ bleibt überprüfbar – „Thomas hat das Haus verdient“ beendet das Gespräch. Halten Sie offene

Fragen sichtbar fest, etwa in vier Rubriken: geklärte Tatsachen, persönliche Wünsche, offene Unterlagen, Aufträge für Fachleute. Das Protokoll unterscheidet Ideen von Entscheidungen. Wird die Runde unruhig, ist eine Pause vernünftiger als ein Ergebnis um jeden Preis; manchmal zeigt die Schärfe alte Konflikte, für die eine neutrale Moderation oder Mediation sinnvoll werden kann.

Am Ende sollte jeder wissen, was als Nächstes geschieht: Vielleicht fehlen aktuelle Eigentumsunterlagen, muss die Restschuld geklärt oder der Zustand des Daches eingeschätzt werden; vielleicht stellen die Eltern fest, dass sie zuerst untereinander über ihre Wohnwünsche sprechen möchten, bevor die Kinder erneut einbezogen werden. Der geordnete Tisch sieht danach selten ordentlich aus: Zwischen Verträgen liegen Haftnotizen, auf dem Protokoll stehen Fragezeichen, und manches vermeintliche Wissen hat sich in eine Vermutung verwandelt. Genau darin liegt der Fortschritt. Aus dem Familienhaus ist noch kein Fall für einen Vertrag geworden, aber eine beschreibbare Aufgabe: mit bekannten Eigentümern, sichtbaren Verpflichtungen, ausgesprochenen Wünschen und einem Kreis von Menschen, deren Perspektiven berücksichtigt werden sollen. Erst auf dieser Grundlage kann die Familie die möglichen Wege einer Übergabe prüfen – ohne Sicherheit mit Hoffnung zu verwechseln.

> **Merksatz: Kernaussage**
>
> Eine ungeklärte Frage, die ihren richtigen Namen trägt, führt weiter als eine bequeme Gewissheit ohne Grundlage.

Übergabe zu Lebzeiten: Chancen, Ablauf und Absicherung

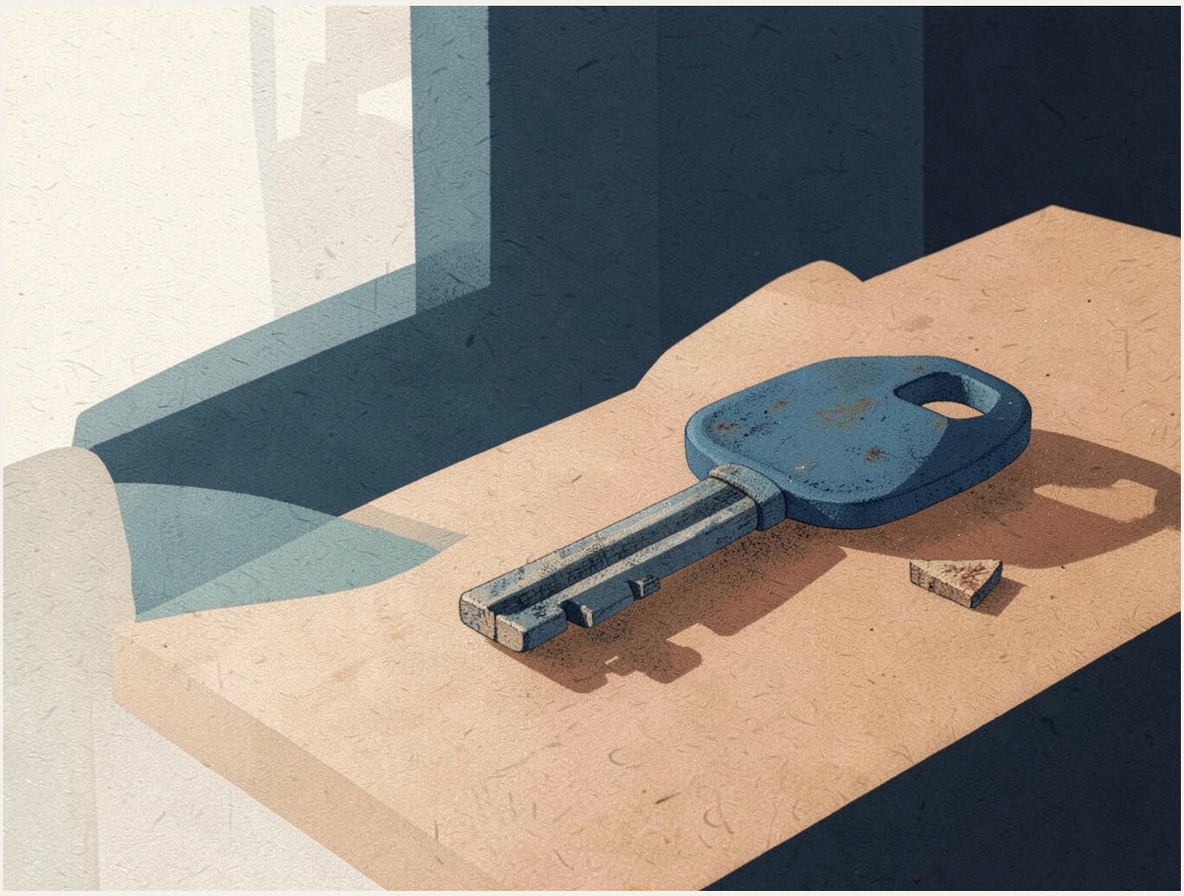

Der Schlüssel bekommt an diesem Nachmittag eine andere Bedeutung – rechtlich bewirkt er jedoch nichts.

Der Haustürschlüssel liegt auf dem Tisch. Er sieht aus wie immer, mit dem abgewetzten blauen Anhänger und der kleinen Kerbe am Rand. Dennoch bekommt er an diesem Nachmittag eine andere Bedeutung, denn die Eltern überlegen, das Eigentum am Haus schon jetzt auf ihre Tochter zu übertragen. Sie möchten dort wohnen bleiben; die Tochter soll künftig Verantwortung übernehmen – für das Gebäude, für laufende Kosten, vielleicht auch für die Menschen, die darin wohnen. Genau diese Doppeldeutigkeit macht die Übergabe zu Lebzeiten so wirkmächtig: Sie ist zugleich eine rechtliche, eine wirtschaftliche und eine familiäre Entscheidung. Ihr größter Reiz liegt darin, dass die bisherigen Eigentümer die Gestaltung selbst mitbestimmen können. Wünsche lassen sich aussprechen, Fragen beantworten und Vereinbarungen bewusst vorbereiten. Zugleich beginnt mit der Übertragung eine neue Wirklichkeit: Wer Eigentum abgibt, verliert rechtliche Befugnisse, sofern keine wirksamen Rechte oder Bedingungen vereinbart wurden.

Der Schlüssel allein bewirkt nichts. Auch langjähriges Wohnen, das Bezahlen von Rechnungen oder ein Versprechen beim Familienessen übertragen kein Immobilieneigentum. Für die wirksame Gestaltung braucht es die gesetzlich vorgesehene Form und die Mitwirkung eines Notars, der prüft, welche Vereinbarungen im konkreten Fall möglich, sinnvoll und wirksam sind. Steuerliche Folgen gehören vor einer verbindlichen Entscheidung zur Steuerberaterin oder zum Steuerberater; besondere Interessenlagen und Konfliktrisiken gegebenenfalls zu einem fachkundigen Anwalt. Gerade weil eine Übergabe freundlich und familiär klingt, wird ihre Tragweite manchmal unterschätzt. Eltern sagen: „Das Haus gehört doch später ohnehin

den Kindern." Ein Sohn entgegnet: „Für euch ändert sich praktisch nichts." Beide Sätze können beruhigen, sind jedoch keine belastbare Grundlage. Später ist kein genauer Zeitpunkt, und Eigentum ist mehr als die Nutzung eines Gebäudes. Wer Eigentum abgibt, gibt auch Gestaltungsmacht ab. Ob die Übergabe gelingt, entscheidet sich deshalb nicht am guten Willen der Beteiligten, sondern an der Sorgfalt, mit der Ziele, Rechte und Pflichten vorab geklärt werden.

> **Merksatz: Der Schlüssel allein überträgt kein Eigentum.**
>
> Wohnen, Rechnungen zahlen oder ein Versprechen beim Familienessen ändern die Eigentumsverhältnisse nicht. Wirksam wird eine Übertragung nur in der gesetzlich vorgesehenen Form – mit dem Notar.

Was eine Übergabe zu Lebzeiten tatsächlich verändert

Der Begriff Übergabe beschreibt im Familienalltag verschiedene Gestaltungen. Eine Immobilie kann unentgeltlich übertragen werden, teilweise gegen eine Gegenleistung oder verbunden mit Pflichten und vorbehaltenen Nutzungsrechten. Denkbar sind außerdem Zahlungen an Geschwister, wiederkehrende Leistungen oder Vereinbarungen über bestimmte Kosten. Welche rechtliche Einordnung daraus folgt, entscheidet sich am konkreten Vertrag und an den tatsächlichen Verhältnissen. Eine Schenkung kann Bestandteil einer Übergabe sein; sie ist jedoch nicht mit jeder Übergabe gleichzusetzen. Auch Mischformen kommen vor, bei denen wirtschaftliche Werte und Gegenleistungen zusammenwirken. Schon kleine Unterschiede in der Gestaltung können rechtliche und steuerliche Folgen verändern. Deshalb sollte eine Familie ihre Vorstellungen zunächst in Alltagssprache beschreiben und die fachliche Einordnung anschließend den zuständigen Beratern überlassen. Was die Familie im Alltag „die Übergabe" nennt, kann rechtlich also sehr Verschiedenes bedeuten. Die Aufgabe der Berater ist es, aus der beschriebenen Vorstellung eine Gestaltung zu entwickeln, die zu dieser Familie passt – und nicht zu einer anderen.

Alltag und Eigentum fallen auseinander – von außen ist kaum eine Veränderung zu erkennen.

Mit einer vollzogenen Eigentumsübertragung wird die übernehmende Person Eigentümerin oder Eigentümer – nach Maßgabe der wirksamen Vereinbarung und der erforderlichen Eintragung. Damit verbinden sich Rechte, Pflichten und wirtschaftliche Risiken. Künftige Entscheidungen über Verkauf, Belastung, Vermietung oder Umbau liegen grundsätzlich in der neuen Eigentümerstellung, soweit vereinbarte Rechte anderer Personen dem nicht entgegenstehen. Das ist ein tiefer Einschnitt: Ein Vater mag weiterhin jeden Morgen die Rollläden öffnen und im Garten die Rosen schneiden – nach der Übertragung kann das Haus trotzdem rechtlich seinem Sohn gehören. Alltag und Eigentum fallen auseinander. Manche Übergeber sprechen danach weiterhin von „meinem Haus“ und erwarten, bei jeder Reparatur das letzte Wort zu haben; die Tochter versteht die Übergabe als Auftrag, das Gebäude nach ihren Vorstellungen zu entwickeln. Solange beide nur allgemeine Begriffe wie Verantwortung, Mitsprache oder Sicherheit verwenden, bleibt der Konflikt verborgen. Vor der Vertragsgestaltung braucht es daher konkrete Fragen: Wer entscheidet über eine neue Heizung? Wer trägt gewöhnliche Unterhaltungskosten, wer größere Sanierungen? Darf ein Gebäudeteil vermietet werden? Was gilt bei Verkaufswunsch oder Finanzierungsbedarf? Die Antworten hängen vom gewählten Modell ab und müssen rechtlich eindeutig formuliert werden. Eine mündliche Familienabsprache kann Wünsche sichtbar machen – verbindliche Rechte verlangen eine fachgerechte Gestaltung. Wer auf eine Vorlage aus dem Bekanntenkreis vertraut, übernimmt möglicherweise eine Lösung, die zu einer völlig anderen Familie gehörte.

Merksatz: Eigentum ist mehr als die Nutzung eines Gebäudes.

Nach der Übertragung liegen Entscheidungen über Verkauf, Belastung, Vermietung oder Umbau grundsätzlich bei der neuen Eigentümerin oder dem neuen Eigentümer – soweit vereinbarte Rechte anderer nicht entgegenstehen.

Warum Familien zu Lebzeiten übergeben

Häufig möchten Eigentümer ihre Nachfolge selbst erleben. Sie wollen sehen, ob das ausgewählte Kind mit dem Haus zurechtkommt, und Erfahrungen weitergeben, solange sie dazu in der Lage sind: wo bei starkem Regen Wasser in den Lichtschacht drückt, wer die Mieter sind, welche Wartungsverträge und wiederkehrenden Arbeiten anfallen. Eine Übergabe kann Verantwortlichkeiten früher ordnen – besonders hilfreich, wenn ein Angehöriger bereits im Gebäude wohnt, einen Betrieb auf dem Grundstück führt oder erhebliche Investitionen plant. Ohne Klarheit entsteht leicht eine ungünstige Zwischenlage: Das Kind bezahlt ein neues Dach, obwohl ihm das Gebäude nicht gehört, während die Eltern annehmen, damit sei die spätere Nachfolge festgelegt. Auch die Verteilung innerhalb der Familie lässt sich zu Lebzeiten besprechen. Enttäuschungen verschwinden dadurch nicht automatisch; sie treffen die Familie aber zu einem Zeitpunkt, an dem die Eltern ihre Gründe selbst erläutern und auf Missverständnisse reagieren können. Hinzu kommt der Wunsch nach Entlastung: Ein Mietshaus mit mehreren Wohnungen verlangt Entscheidungen, Abrechnungen und regelmäßige Abstimmung mit Handwerkern. Steuerliche Überlegungen stehen manchmal im Vordergrund, dürfen jedoch niemals auf Hörensagen beruhen – persönliche Verhältnisse, Bewertung, frühere Zuwendungen, Gegenleistungen und der Zeitpunkt beeinflussen die Beurteilung. Die stärkste Frage lautet deshalb selten: Wie übertragen wir möglichst schnell? Hilfreicher ist: Welche Ziele soll die Übergabe erfüllen, und welche Sicherheit brauchen die Beteiligten danach?

Merksatz: Steuern sind nur ein Teil der Entscheidung.

Eine rechnerisch günstige Gestaltung kann familiär unpassend sein oder die wirtschaftliche Sicherheit der Übergeber schwächen. Freibeträge, Fristen und vermeintliche Standards werden bewusst nicht pauschal genannt – sie gehören in die individuelle Prüfung.

Entlastung als Motiv: Verwaltung und Verantwortung sollen früher in neue Hände gehen.

Ein möglicher Ablauf ohne übereilte Bindung

Merksatz: Kernaussage

Am Anfang steht eine Vorentscheidung, noch kein Notartermin mit fertigem Vertrag. Die Eigentümer klären, ob sie eine Übergabe ernsthaft prüfen möchten – einschließlich der Folgen für das eigene Wohnen, die finanzielle Unabhängigkeit und die Verteilung innerhalb der Familie. Danach wird das gewünschte Zukunftsbild beschrieben: Bleiben die Eltern im ganzen Haus oder nur in einer Wohnung? Zieht die übernehmende Tochter selbst ein, vermietet sie oder übernimmt zunächst nur die Verwaltung? Ein verständliches Bild des späteren Alltags hilft den Fachleuten mehr als der allgemeine Auftrag, „eine Übergabe zu machen". Anschließend gehören belastbare Tatsachen auf den Tisch: Eigentumsunterlagen, bestehende Finanzierungen, eingetragene Rechte, Mietverhältnisse, bekannte bauliche Besonderheiten und größere Zuwendungen innerhalb der Familie. Nun folgt die wirtschaftliche Prüfung – laufende Kosten, absehbarer Investitionsbedarf und die eigene Finanzierung der übernehmenden Person, etwa für Auszahlungen an Geschwister, ein Darlehen oder eine Modernisierung. Erst danach werden Gestaltungsvarianten mit den Fachleuten verglichen. Diese Reihenfolge ist keine starre Vorschrift; entscheidend bleibt, dass keine fachliche Perspektive durch familiäre Vermutungen ersetzt wird. Der Vertragsentwurf wird in Ruhe gelesen, unklare Begriffe markiert, Fragen schriftlich gesammelt. Kurz vor der Beurkundung hilft ein Realitätsgespräch: Jede Person beschreibt mit eigenen Worten, was nach dem Vollzug gelten soll. Widersprüche gehen zurück zu den Beratern. Nach der Beurkundung folgt der Vollzug, der weitere Schritte und Eintragungen erfordern kann – welche, erläutert der beurkundende Notar für den konkreten Vorgang.

Merksatz: Keine fachliche Perspektive durch familiäre Vermutungen ersetzen.

Notar und Steuerberatung prüfen den konkreten Fall. Niemand muss sich schämen, denselben Punkt zweimal erläutern zu lassen – bei einer Immobilie entfalten einzelne Formulierungen Folgen über viele Jahre.

Absicherung beginnt bei der eigenen Lebensgrundlage

Wer Eigentum weitergibt, sollte vorher prüfen, wovon er künftig lebt. Das klingt selbstverständlich; in emotional geführten Gesprächen wird dieser Punkt dennoch leicht von dem Wunsch überlagert, den Kindern früh etwas zukommen zu lassen. Die Rechnung umfasst mehr als den gegenwärtigen Monatsbedarf. Denkbar sind steigende Wohnkosten, Unterstützungsleistungen, ein späterer Umzug, Anpassungen im Haus oder der Verlust bisheriger Einnahmen. Bei vermieteten Immobilien ist besonders zu klären, wem die Mieten nach der Übergabe zustehen sollen und wer die zugehörigen Aufgaben sowie Kosten trägt. Wer seinen Lebensunterhalt, künftige Wohnkosten und mögliche Unterstützungsbedarfe nicht ausreichend berücksichtigt, zahlt womöglich einen hohen persönlichen Preis für eine vermeintlich vorteilhafte Lösung.

Fiktives Beispiel: Renate und Klaus im Erdgeschoss, Sohn Lukas mit anderen Annahmen zur Miete der oberen Wohnung.

Ein ausdrücklich fiktives Beispiel verdeutlicht das: Renate und Klaus möchten ihr Zweifamilienhaus an ihren Sohn Lukas übertragen. Sie bewohnen das Erdgeschoss, die obere Wohnung ist vermietet. Klaus geht davon aus, dass die Miete weiterhin auf dem gemeinsamen Konto der Eltern eingeht. Lukas nimmt dagegen an, die Einnahmen stünden nach der Übertragung ihm zu, weil er dann Reparaturen und Verwaltung übernehmen soll. Beide Vorstellungen sind in sich nachvollziehbar – zusammen passen sie nicht. Ohne die Miete wäre der finanzielle Spielraum der Eltern deutlich geringer, während Lukas größere Instandsetzungen aus seinem Einkommen kaum tragen könnte. Die Familie muss daher vor jeder Entscheidung klären, welche wirtschaftliche Verteilung sie beabsichtigt und ob diese dauerhaft tragfähig erscheint. Für solche Ziele kommen je nach Fall unterschiedliche rechtliche Gestaltungen infrage, etwa vorbehaltene Nutzungsrechte oder vertraglich geregelte Leistungen; Nießbrauch und Wohnrecht werden später ausführlich behandelt. Auch die Absicherung eines Ehepartners darf nicht übersehen werden: Gehört die Immobilie nur einer Person, kann deren Übergabewunsch die Wohnsituation des anderen unmittelbar berühren – Vertrautheit ersetzt keine rechtliche Position. Gute Absicherung schützt zudem vor vorhersehbaren Krisen aufseiten des Übernehmers: früher Tod, Trennung, Zahlungsunfähigkeit, Verkaufswunsch. Vertragliche Rückforderungsrechte oder Zustimmungsvorbehalte können für bestimmte Situationen erwogen werden; ihre Wirksamkeit, Grenzen und Nebenfolgen sind komplex, und eine pauschale Klausel aus einem alten Vertrag bietet keine Sicherheit. Absicherung darf andererseits nicht zur Fessel werden: Verantwortung ohne Entscheidungsbefugnis ist praktisch unmöglich. Die Kunst liegt in einer tragfähigen Verteilung von Freiheit und Schutz – dafür gibt es keine Familienformel.

Merksatz: Alltagswünsche brauchen präzise rechtliche Übersetzungen.

Ob vorbehaltene Nutzungsrechte oder vertraglich geregelte Leistungen passen, prüfen Notar und Steuerberatung individuell – einschließlich Reichweite, Bewertung und Folgen.

Die übernehmende Generation braucht eigene Beratung

Eine Übergabe ist kein Geschenk ohne Gewicht. Die übernehmende Person erhält einen Vermögenswert und übernimmt zugleich eine neue Stellung, an der Kosten, Verkehrssicherung, Verwaltung, Finanzierungsfragen und familiäre Erwartungen hängen können. Selbst eine schuldenfreie Immobilie beansprucht Geld und Aufmerksamkeit. Deshalb sollte ein Kind seine Entscheidung unabhängig prüfen dürfen – auch im Gespräch mit dem eigenen Partner oder der eigenen Partnerin, denn die Folgen erreichen häufig den gemeinsamen Haushalt. Ein geplanter Umzug verändert Arbeitswege und Schulwege; eine Auszahlung an Geschwister kann die Finanzierungsmöglichkeiten über Jahre prägen. Im fiktiven Beispiel erklärt sich Nora bereit, das Haus ihrer Mutter zu übernehmen. Erst bei der Kalkulation erkennt sie, dass Dach und Leitungen in absehbarer Zeit erneuert werden könnten, während ihre Familie das Haus vorerst nicht selbst nutzen würde, weil ihr Arbeitsplatz weit entfernt liegt. Nora bittet um Bedenkzeit; die Mutter erlebt das zunächst als Zurückweisung. Nach einigen Tagen sprechen beide erneut: Noras Vorsicht entsteht gerade aus dem Wunsch, keine Zusage zu geben, die sie später brechen müsste. Seither prüfen Mutter und Tochter verschiedene Zeitabläufe; das Ergebnis bleibt offen, bis Fakten und fachliche Einschätzungen vorliegen. Sind mehrere Kinder betroffen, verdient jede Seite Gehör: Das übernehmende Kind gilt nicht automatisch als bevorzugt, denn Eigentum kann mit erheblichen Pflichten verbunden sein. Die Geschwister sollen erfahren, welche wirtschaftliche Einordnung und welche Ausgleichsideen erwogen werden – Geheimhaltung produziert schnell den Verdacht, der Vertrag sei längst hinter ihrem Rücken ausgehandelt worden. Eine belastbare Zustimmung wächst aus Kenntnis der Folgen.

Fiktives Beispiel Nora: Bedenkzeit statt blinder Zusage – Vorsicht als Ausdruck von Verantwortung.

Merksatz: Ein erwachsenes Kind darf Nein sagen.

Es darf auch Bedingungen nennen oder eine andere Lösung bevorzugen. Familienloyalität schafft keine Finanzierung, und emotionale Nähe beseitigt keinen Sanierungsstau.

Vier Fragen vor dem Vertragsentwurf

Merksatz: Vier Antworten ersetzen keine Beratung.

Sie verhindern aber, dass Fachleute einen unklaren Auftrag erhalten. Notar und Steuerberatung können präziser arbeiten, wenn Wohnwünsche, Gegenleistungen, frühere Übertragungen und wirtschaftliche Ziele offenliegen.

Typische Abkürzungen, die später teuer werden können

Eine riskante Abkürzung lautet: „Wir machen erst den Vertrag und klären den Rest danach." Nach einer wirksamen Übertragung kann der Verhandlungsspielraum bereits stark verändert sein; wer wesentliche Schutzwünsche erst später bemerkt, ist womöglich auf das freiwillige Entgegenkommen der neuen Eigentümer angewiesen. Ebenso problematisch ist ein Vertrag, den nur eine Person wirklich verstanden hat. Praktische Unterstützung durch das redegewandte Kind ist willkommen – doch die Übergeber müssen Gelegenheit erhalten, ihre Fragen unmittelbar an den Notar und ihre weiteren Berater zu richten; bei unterschiedlichen Interessen kann eine jeweils eigene Beratung angemessen sein. Eine weitere Abkürzung besteht darin, die …

Nach …

Sichtbare Kontinuität, geklärte Rollen: Beide wissen, was ihnen zusteht und wer wofür gefragt wird.

Kapitel 4: Schenkung verstehen: Gutes tun, ohne Folgen zu übersehen

Mehr als ein Schlüssel: Mit einer Immobilie werden Wert, Pflichten und familiäre Erwartungen gleichzeitig weitergegeben.

Eine Schenkung klingt warm und einfach: Jemand gibt etwas weiter, ohne einen Kaufpreis zu verlangen. Bei einem Buch, einem Schmuckstück oder einem Geldschein ist der Vorgang überschaubar. Eine Immobilie dagegen verbindet hohen wirtschaftlichen Wert mit laufenden Pflichten, rechtlichen Bindungen und den Erwartungen einer ganzen Familie – wer ein Haus verschenkt, reicht weit mehr als einen Schlüssel weiter. Im Familiengespräch gilt die Schenkung häufig als einfache Lösung: „Wir überschreiben dir das Haus." Vielleicht soll die Tochter dort einziehen, vielleicht möchten die Eltern ihr Vermögen früh verteilen oder eine ungeklärte Erbensituation verhindern. Die Motive können großzügig und vernünftig sein, während der gewählte Weg trotzdem Fragen aufwirft, die vor einer Unterschrift beantwortet werden müssen. Rechtlich und steuerlich besitzt eine Immobilienschenkung erhebliche Tragweite. Ihre Einordnung hängt von den Eigentumsverhältnissen, möglichen Gegenleistungen, vorbehaltenen Rechten, früheren Zuwendungen und weiteren persönlichen Umständen ab. Allgemeine Erläuterungen können die Vorbereitung erleichtern, ersetzen aber keine Einzelfallprüfung: Der Vertrag gehört zum Notar, die steuerliche Beurteilung zur Steuerberaterin oder zum Steuerberater, und bei besonderen Interessenlagen oder Konflikten kann zusätzlich ein Anwalt erforderlich sein.

Was wird tatsächlich geschenkt?

Im Alltag gilt oft alles als Geschenk, wofür der Empfänger keinen Kaufpreis überweist. Fachlich kann die Lage vielschichtiger sein: Behalten sich Eltern bestimmte Nutzungen vor, übernimmt die Tochter eine bestehende Finanzierung oder leistet der Sohn Zahlungen an Eltern oder Geschwister, kann daraus eine Schenkung, eine teilweise entg-

eltliche Übertragung oder eine andere rechtliche Einordnung folgen. „Wir schenken das Haus unserer Tochter“ beschreibt zunächst eine Absicht, noch keinen vollständig geklärten Vorgang. Fachleute müssen erfahren, welche Leistungen in beide Richtungen fließen, wer künftig welche Ausgaben übernimmt und welche Rechte bei den bisherigen Eigentümern verbleiben sollen. Auch das Geschenk selbst ist genau zu bezeichnen: gesamtes Grundstück, Miteigentumsanteil oder eine von mehreren Immobilien? Gehören Garage, Zufahrt und Nebengebäude rechtlich dazu, sind Rechte anderer Personen eingetragen? Bei einem vermieteten Objekt wechseln mit dem Eigentum weitere Aufgaben und Beziehungen. Ein Anteil kann ähnlich folgenreich sein wie das ganze Gebäude – die Vorstellung, er sei bloß ein vorsichtiger erster Schritt, kann täuschen, denn auch eine teilweise Schenkung verändert Befugnisse und Abhängigkeiten. Mehrere zeitlich getrennte Zuwendungen und frühere Schenkungen müssen gegenüber der Steuerberatung vollständig offengelegt werden. Eine verlässliche Familienregel, nach der bestimmte Zeitabstände, Werte oder Freibeträge automatisch zur besten Lösung führen, gibt es nicht. Wer mit einer Zahl aus einem alten Zeitungsartikel, einem Internetforum oder dem Vertrag eines Nachbarn plant, riskiert eine falsche Entscheidung.

> **Merksatz: Kernaussage**
>
> Erst wenn alle Leistungen in beide Richtungen offengelegt sind, lässt sich klären, was rechtlich und steuerlich tatsächlich geschenkt wird.

Großzügigkeit braucht ein klares Motiv

Warum soll die Immobilie gerade jetzt verschenkt werden? Diese Frage wirkt schlicht, trennt jedoch einen überlegten Entschluss von einem spontanen Wunsch. Manche Eigentümer möchten Verantwortung abgeben, andere einem Kind den Start in die eigene Wohnsituation erleichtern, ihr Vermögen selbst verteilen oder auf Krankheit, eine geplante Baumaßnahme oder den drängenden Wunsch eines Angehörigen reagieren. Jedes Motiv führt zu anderen Prüfpunkten: Soll die Tochter sofort einziehen, stehen Nutzung und Umbau im Vordergrund; bleiben die Eltern im Haus, braucht ihre Wohnsicherheit besondere Aufmerksamkeit; bei einem Mietshaus geht es um Einnahmen, Verwaltung und Instandhaltung; dient die Schenkung der Verteilung unter mehreren Kindern, rücken Bewertung, Ausgleich und die spätere erbrechtliche Einordnung in den Mittelpunkt. Zeitdruck ist ein schlechter Ratgeber: Eine günstige Finanzierung für den Umbau darf nicht dazu führen, dass Eltern ihre eigene Absicherung, die Auswirkungen auf Geschwister oder mögliche Steuerfolgen nur oberflächlich prüfen. Ein klares Motiv lässt sich in einem Satz formulieren – etwa: „Wir möchten unserer Tochter ermöglichen, mit ihrer Familie dauerhaft im Haus zu leben, und zugleich unsere Wohnung sowie unsere finanzielle Selbstständigkeit sichern.“ Dieser Satz enthält bereits mehrere Beratungsaufträge. Eine Schenkung aus Schuldgefühl verdient besondere Vorsicht: Ein Haus eignet sich schlecht als unausgesprochene Entschuldigung, denn der Beschenkte versteht die Geste möglicherweise anders, während Geschwister darin eine neue Benachteiligung sehen. Vor jeder fachlichen Gestaltung stehen daher die Fragen: Welches Problem soll die Schenkung lösen? Würde es tatsächlich kleiner, wenn das Eigentum morgen übertragen wäre? Ließe sich das Ziel auch durch einen späteren Zeitpunkt, eine andere Verteilung oder eine klar geregelte Nutzung erreichen?

Das Motiv entscheidet über die Prüfpunkte: Einzug, Mietshaus oder Verteilung unter mehreren Kindern verlangen unterschiedliche Fragen.

> **Merksatz: Kernaussage**
>
> Zeitdruck ist ein schlechter Ratgeber – ein äußerer Termin darf die eigene Absicherung nicht zur Nebensache machen.

Wenn das Geschenk Bedingungen trägt

Viele Eigentümer möchten schenken und dennoch Schutz behalten: weiter im Gebäude wohnen, Einnahmen beziehen oder verhindern, dass die Immobilie ohne ihre Zustimmung kurzfristig verkauft wird. Auch Krisenfälle wie der Tod des beschenkten Kindes, eine Trennung oder wirtschaftliche Schwierigkeiten sollen berücksichtigt werden. Solche Anliegen sind berechtigt, brauchen aber eine rechtlich belastbare Übersetzung. Eine familiäre Zusage wie „Ihr könnt selbstverständlich immer hierbleiben“ wirkt am Sonntagnachmittag überzeugend; Jahre später können sich Beziehungen, finanzielle Möglichkeiten und Lebenspläne verändert haben. Nießbrauch und Wohnrecht sind typische Instrumente, die in den folgenden Kapiteln genauer behandelt werden – welche Variante zu einer Familie passt, prüfen Notar und Steuerberatung individuell. Daneben können Rückforderungsregelungen für genau bezeichnete Ereignisse eine Rolle spielen. Jedes gewünschte Schutzrecht sollte die Familie in einen Alltagssatz übersetzen: Was soll konkret verhindert werden? Was tritt ein, wenn der Fall eintritt? Wer trägt Kosten, wie wird eine Rückabwicklung praktisch bewältigt? Zu viele Vorbehalte können die Schenkung schwer handhabbar machen – wer Verantwortung übertragen soll, braucht auch den nötigen Handlungsspielraum. Umgekehrt dürfen Schutzwünsche nicht aus Höflichkeit verkürzt werden: Eine gegenwärtige Absicht kann ehrlich sein und trotzdem keine lebenslange Garantie bieten. Auch Pflegeerwartungen – „Dafür kümmerst du dich später um uns“ – bleiben ohne genaue Klärung voller Ungewissheiten und gehören, soll daraus eine verbindliche Gegenleistung entstehen, in die notarie-

lle, steuerliche und gegebenenfalls anwaltliche Beratung.

Schutz bleibt nur, wenn er vereinbart ist: Nießbrauch, Wohnrecht und Rückforderungsregeln brauchen eine rechtlich belastbare Form.

> **Merksatz: Kernaussage**
>
> Schutz entsteht erst durch eine Vereinbarung, deren Reichweite alle Beteiligten verstanden haben.

Das Geschenk verändert die Sicherheit beider Seiten

Wer eine Immobilie verschenkt, gibt Vermögen aus der eigenen Hand – dieser Satz sollte so lange ausgesprochen werden, bis er sich innerlich wahr anfühlt. Ein vorbehaltenes Nutzungsrecht kann bestimmte Lebensbereiche sichern, macht die schenkende Person aber nicht automatisch weiterhin zur Eigentümerin mit sämtlichen bisherigen Befugnissen. Vor der Schenkung braucht es eine nüchterne Prüfung der eigenen Mittel: Reichen Einkommen und Rücklagen für den gewünschten Lebensstandard? Was geschieht bei einem späteren Umzug? Sind Mieteinnahmen bisher Teil der laufenden Versorgung, muss geklärt werden, ob und in welcher Weise sie erhalten bleiben. Das im Kapitel ausdrücklich als fiktiv gekennzeichnete Beispiel von Erika und Daniel zeigt die Bedeutung dieser Fragen: Erika möchte ihr kleines Mehrfamilienhaus dem Sohn schenken und sagt, sie brauche „eigentlich nur ihre Wohnung“ – dabei finanziert sie mit den Mieteinnahmen seit Jahren größere persönliche Ausgaben und Rücklagen, während Daniel annahm, ihm fielen sämtliche Einnahmen zu. Aus einem scheinbar geklärten Geschenk wird eine offene wirtschaftliche Frage; beide lassen Gestaltungen berechnen und erläutern, bevor sie entscheiden. Auch der Beschenkte braucht Sicherheit: Reparaturen, Verwaltung und finanzielle Bindungen erfordern Kenntnis des baulichen Zustands, bestehender Verträge und absehbarer Kosten; vorbehaltene Rechte beeinflussen Nutzung und Finanzierung. Besonders heikel wird es, wenn die Schenkung mit einem sofortigen Umbau verbunden ist und gekündigte Wohnungen

den Druck erhöhen. Die Annahme eines großen Geschenks darf Bedenkzeit beanspruchen – Dankbarkeit verlangt keine sofortige Unterschrift, und gerade bei auseinandergehenden Interessen kann eigener Rechtsrat sinnvoll sein.

4

Fragen, die vor dem ersten Termin bei der Steuerberatung schriftlich festgehalten werden sollten

aus dem Kapitel

Fiktives Beispiel aus dem Kapitel: Erikas „eigentlich nur ihre Wohnung“ ist wirtschaftlich mehr – die Mieteinnahmen tragen ihre Rücklagen.

Geschwister hören eine andere Botschaft

Schenken Eltern einem Kind die Immobilie, betrachten Geschwister den Vorgang oft durch eine andere Brille. Die Eltern sehen vielleicht Verantwortung, Versorgung oder den Wunsch, das Haus zu erhalten; die Schwester hört: „Er bekommt den wertvollsten Teil.“ Fairness bedeutet innerhalb einer Familie nicht automatisch, dass jede Person denselben Gegenstand oder denselben rechnerischen Wert erhält – eine abweichende Verteilung braucht aber eine verständliche Begründung, besonders wenn das Haus den größten Teil des Vermögens bildet. Im ausdrücklich fiktiven Beispiel von Uwe und Marlene, die ihr Einfamilienhaus Tochter Sabine schenken möchten, reagiert Sohn Jens verletzt – weniger gegen Sabine, sondern weil die Eltern seine Haltung voraussetzten und ihn erst einbezogen, als der Vertragsentwurf bereits vorlag. Beim nächsten Gespräch erläutern die Eltern ihre Beweggründe, Sabine beschreibt offen Sanierungsbedarf und finanzielle Bindung, und aus einem fertigen Ergebnis wird wieder eine nachvollziehbare Planung. Ob eine Schenkung später bei erbrechtlichen Ansprüchen, Ausgleichsfragen oder Pflichtteilsthemen berücksichtigt

wird, legen keine familiären Etiketten fest – solche Ziele müssen dem Notar oder Anwalt ausdrücklich mitgeteilt und rechtlich geprüft werden. Frühere Unterstützungen gehören ebenfalls auf den Tisch, ohne dramatisiert oder verschwiegen zu werden. Hilfreich ist eine Sprache, die Tatsachen und Bewertungen trennt. Offenheit bedeutet dabei nicht, dass erwachsene Kinder über das Vermögen ihrer Eltern abstimmen dürfen – sie gibt ihnen die Möglichkeit, Gründe zu verstehen, Fragen zu stellen und falsche Erwartungen rechtzeitig zu korrigieren.

> **Merksatz: Kernaussage**
>
> Tatsachen und Bewertungen trennen: „Sabine hat Handwerkertermine organisiert“ ist eine Beobachtung – „Sabine hat das Haus verdient“ ist ein Urteil.

Geschwister sehen dieselbe Schenkung durch eine andere Brille – Offenheit macht aus einem fertigen Ergebnis wieder eine Planung.

Bewertung und Steuer: Keine Rechnung aus dem Bauch

Der Wert einer Immobilie wirkt auf mehreren Ebenen: auf das familiäre Verständnis von Ausgleich, auf die steuerliche Behandlung und auf Finanzierung sowie spätere Entscheidungen. Der für einen bestimmten Zweck maßgebliche Wert muss dabei nicht mit dem Preis übereinstimmen, den ein Nachbar spontan nennen würde. Ein selbst genutztes Haus wird von seinen Eigentümern häufig nach Erinnerungen bewertet – der selbst gebaute Wintergarten, das Dachgeschoss, der alte Kirschbaum. Diese Bedeutung ist echt; für steuerliche oder wirtschaftliche Berechnungen gelten jedoch fachliche Maßstäbe, die aktuell und fallbezogen angewendet werden müssen. Vorbehaltene Rechte oder vereinbarte Gegenleistungen können die Beurteilung ebenfalls beeinflussen. Bewusst nennt das Kapitel keine Freibeträge, Fristen oder festen Bewertungsregeln, denn pauschale Beispielrechnungen könnten falsche Sicherheit erzeugen. Die Steuerberaterin oder der Steuerberater benötigt vollständige Angaben – frühere Zuwendungen, Beteiligungsverhältnisse, Nutzungen, bestehende

en Umstand weglässt, weil er „bestimmt keine Rolle spielt“, nimmt der Beratung die verlässliche Grundlage. Die Antworten gelten jeweils für den geprüften Fall und den aktuellen Rechtsstand; ändert die Familie anschließend einen wesentlichen Vertragsbestandteil, muss auch die steuerliche Beurteilung erneut betrachtet werden. Steuerliche Optimierung darf außerdem die Lebensplanung nicht beherrschen: Eine angemessene Gestaltung verbindet steuerliche Prüfung mit Wohnsicherheit, finanzieller Tragfähigkeit und verständlichen Zuständigkeiten.

Vor dem Notartermin muss die Alltagssprache stimmen

Ein guter Beratungsauftrag beginnt nicht mit einer fertigen Vertragsklausel aus dem Internet, sondern mit klaren Sätzen über das gewünschte Leben nach der Schenkung: Wer soll im Haus wohnen? Wem sollen Erträge zustehen? Wer bezahlt kleinere Reparaturen, wer eine neue Heizungsanlage? Welche Entscheidungen sollen ohne Rückfrage möglich sein? Danach folgen die schwierigen Szenarien: Was geschieht bei Tod, Trennung oder wirtschaftlichem Scheitern des Beschenkten? Darf die Immobilie verkauft oder belastet werden? Solche Fragen machen niemanden zum Pessimisten – sie geben dem Notar die Informationen für eine passende rechtliche Gestaltung. Der Vertragsentwurf sollte anschließend Satz für Satz mit den eigenen Zielen verglichen werden, denn juristische Begriffe können eine präzise Bedeutung besitzen, die vom alltäglichen Verständnis abweicht. Hilfreich ist eine getrennte Lesung durch jede beteiligte Person, damit die schnellste Stimme am Tisch nicht die Bedenken der anderen überdeckt. Kurz vor der Beurkundung sollte jeder Beteiligte den geplanten Zustand mit eigenen Worten erklären können; weichen die Antworten voneinander ab, besteht weiterer Klärungsbedarf. Die Beurkundung ist kein zeremonieller Abschluss eines längst unveränderlichen Familienbeschlusses – bis zur wirksamen Bindung dürfen Fragen gestellt, Entwürfe angepasst und Entscheidungen überdacht werden, und niemand sollte aus Rücksicht unterschreiben. Nach dem Termin erläutert der Notar die Schritte des Vollzugs; steuerliche Pflichten und Unterlagen werden mit der Steuerberatung geklärt, und die Familie hält praktisch fest, wann Verwaltung, Zahlungen, Versicherungsfragen und Ansprechpartner wechseln. Denn ein Geschenk dieser Größe bleibt auch nach der Umsetzung eine Beziehungsgeschichte: Je klarer die Rollen vereinbart wurden, desto weniger muss jeder tropfende Wasserhahn stellvertretend für alte Erwartungen stehen.

Getrennte Lesung: Erst wenn jeder den Entwurf mit eigenen Worten erklären kann, ist der Notartermin reif.

Merksatz: Kernaussage

Großzügigkeit verliert nichts von ihrem Wert, wenn sie geprüft wird – eine sorgfältig vorbereitete Schenkung standhält auch dem gewöhnlichen Mittwoch.

Kapitel 5: Nießbrauch – Nutzen behalten, Eigentum weitergeben

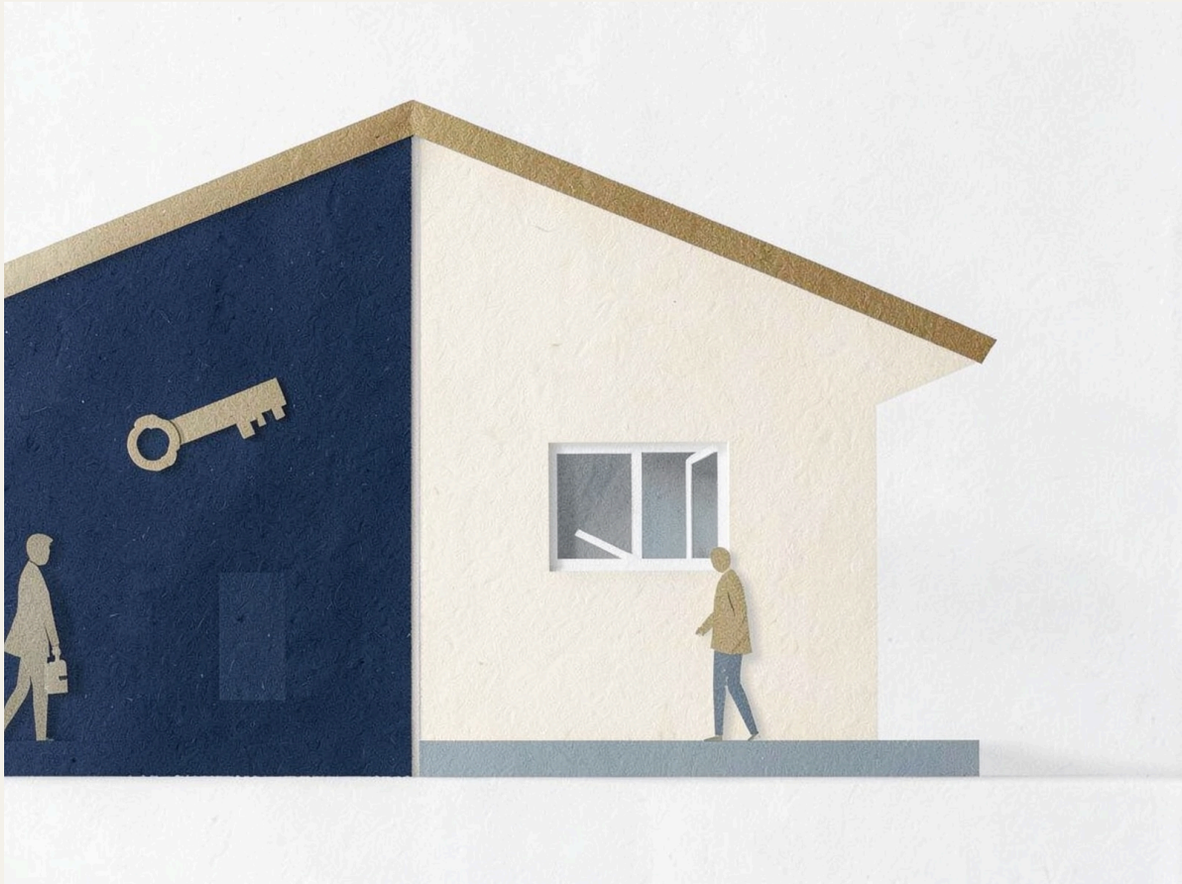

Ein Haus, zwei Rechte: Der Nießbrauch trennt Eigentum und Nutzung – und verbindet beide Generationen im selben Gebäude.

Im ausdrücklich fiktiven Fall möchte Helga ihr Zweifamilienhaus auf ihren Sohn Martin übertragen. Sie lebt selbst in der unteren Wohnung, die obere Etage ist vermietet, und deren Einnahmen ergänzen ihre monatliche Versorgung. Martin soll künftig Eigentümer sein und sich um das Gebäude kümmern. Helga stellt sich vor, dass für sie fast alles bleibt wie bisher – genau an dieser Stelle beginnt die eigentliche Arbeit. Der Begriff Nießbrauch begegnet vielen Familien erstmals im Gespräch über eine Schenkung. Er klingt technisch, beschreibt aber ein lebensnahes Anliegen: Eine Person überträgt Eigentum und behält sich eine weitreichende Nutzung vor, etwa das eigene Wohnen oder Erträge aus einer Vermietung. Welche Befugnisse tatsächlich bestehen, ergibt sich aus der konkreten Vereinbarung und ihrer rechtlich wirksamen Ausgestaltung.

Merksatz: Kernaussage

Eigentum und Nutzung gehen getrennte Wege: Der Nießbrauch hält beides unter einem Dach auseinander – sichtbar und erklärbar für beide Generationen.

Damit entstehen zwei Ebenen unter einem Dach. Martin könnte Eigentümer des Hauses werden, während Helga aufgrund des Nießbrauchs weiterhin darin wohnt und Mieteinnahmen erhält. Der tägliche Eindruck vermittelt Kontinuität; rechtlich und wirtschaftlich haben sich die Rollen dennoch verändert – mit Folgen für Entscheidungen, Kosten und spätere Lebenspläne. Ein einziger Satz im Familienkreis genügt nicht. Der Nießbrauch muss passend zum Grundstück, zu den gewünschten Nutzungen und zur persönlichen Lage gestaltet werden. Der Notar erläutert die rechtlichen Mögl-

ichkeiten und sorgt für die vertragliche Form sowie die Eintragung. Die steuerliche Bewertung und ihre Folgen prüft eine Steuerberaterin oder ein Steuerberater; bei widerstreitenden Interessen oder besonderen Risiken kann zusätzlich anwaltlicher Rat erforderlich sein.

Eigentum und Nutzung gehen getrennte Wege

Wer Eigentümer einer Immobilie ist, kann grundsätzlich über sie verfügen, soweit Gesetze, Verträge und Rechte anderer dem nicht entgegenstehen. Ein eingetragener Nießbrauch begrenzt diese Stellung im vereinbarten Umfang: Der neue Eigentümer besitzt das Haus, kann es aber nicht so frei nutzen, als gäbe es das vorbehaltene Recht nicht. Die nießbrauchberechtigte Person erhält typischerweise die Möglichkeit, Nutzen zu ziehen – bei einem selbst genutzten Haus im Wohnen, bei vermieteten Räumen in den Mieterträgen, den sogenannten Früchten des Eigentums. Das Wort „behalten“ kann dabei täuschen: Helga behält ihre Nutzung, bleibt aber nicht automatisch Eigentümerin; Martin erhält das Eigentum, ohne zwangsläufig sofort über die Wohnungen oder deren Erträge verfügen zu können.

Gerade bei einem Einfamilienhaus verschwimmen die Rollen leicht: Die Mutter wohnt in allen Räumen und pflegt den Garten, der Sohn wird im Grundbuch als Eigentümer geführt, hat im Alltag aber kaum Berührung mit dem Gebäude. Kommt später eine größere Reparatur hinzu, prallen der vertraute Besitzanspruch und die rechtliche Verantwortung unvermittelt aufeinander. Deshalb lohnt eine einfache Probe: Jede beteiligte Person beschreibt, was sie unter dem Nießbrauch versteht. Sagt die Mutter „Ich kann hier wohnen und bei Bedarf das Haus vermieten“, während der Sohn nur von einem persönlichen Bleiberecht ausgeht, liegt ein grundlegendes Missverständnis vor. Auch der Umfang verlangt Sorgicht: Bezieht sich der Nießbrauch auf die gesamte Immobilie, bestimmte Anteile oder abgegrenzte Bereiche? Dürfen Dachraum, Garage, Terrasse, Garten oder eine später geschaffene Einliegerwohnung mitgenutzt werden? Solche Details wirken klein, solange das Verhältnis harmonisch ist – nach einem Umbau, einer neuen Partnerschaft oder einem Pflegebedarf können sie den Alltag beherrschen.

> **Merksatz: Kernaussage**
>
> Vor jeder Unterschrift die Probe: Jede Beteiligte sagt laut, was sie unter dem Nießbrauch versteht. Weichen die Beschreibungen ab, gehört das Missverständnis ins Notargespräch.

Wohnen, vermieten und Einnahmen beziehen

Viele Eltern verbinden mit dem Nießbrauch zunächst die Sicherheit, lebenslang im vertrauten Zuhause bleiben zu können. Der Alltag endet jedoch nicht an der Wohnungstür: Zugang, Nebenräume, Stellplätze und Gartenflächen können wichtig sein, ebenso die Frage, ob Familienangehörige, eine Betreuungsperson oder später eine Pflegekraft mit aufgenommen werden darf. Ein Nießbrauch kann üblicherweise weiter reichen als ein Wohnrecht: Er kann ermöglichen, die Immobilie selbst zu nutzen oder sie zu vermieten und Einnahmen zu erhalten, während das Wohnrecht enger auf das Wohnen ausgerichtet ist; Reichweite und Eignung beider Instrumente hängen von der Vertragsgestaltung ab. Zieht Helga einige Jahre nach der Übertragung in eine kleinere, barrierearmere Wohnung und möchte ihre bisherige Etage vermieten, darf nicht erst beim Einzug der neuen Mieterin diskutiert werden, wer dazu berechtigt ist, wer den Mietvertrag abschließt und wem die Miete zusteht.

Vom eigenen Wohnen zur Vermietung: Wer handeln darf und wem Einnahmen zustehen, wird vor der Übertragung geregelt.

Merksatz: Kernaussage

Auch ein vorübergehender Aufenthalt außerhalb des Hauses wirft Fragen auf – etwa bei einem längeren Besuch bei Angehörigen oder in einer Rehaeinrichtung. Bleibt das Nutzungsrecht währenddessen unverändert bestehen? Die Antwort folgt aus der konkreten Ausgestaltung. Bei einem Mietshaus tritt die wirtschaftliche Seite stärker hervor: Wer die Mieten erhält, muss häufig Verwaltungsaufgaben erfüllen, mit Mietern kommunizieren und bestimmte Kosten tragen. Eine belastbare Gestaltung verbindet deshalb Rechte mit praktischer Handlungsfähigkeit: Wer darf Mietverträge schließen, ändern oder beenden? Auf welches Konto gehen Zahlungen? Wer führt die Korrespondenz, veranlasst Abrechnungen und reagiert bei einem Heizungsausfall? Das kann eine Vollmacht oder organisatorische Unterstützung erfordern. Übernimmt der Sohn die Verwaltung, obwohl die Mutter die Erträge erhält, braucht er klare Befugnisse und einen geregelten Zugang zu Unterlagen.

Merksatz: Kernaussage

Rechte ohne Handlungsfähigkeit tragen nicht: Wer Mietverträge schließt, Zahlungen empfängt oder Reparaturen beauftragt, wird schriftlich geregelt – nicht beiläufig vorausgesetzt.

Die Kostenfrage duldet keine freundliche Unschärfe

Merksatz: Kernaussage

Am Küchentisch klingt die Vereinbarung oft großzügig: „Du bekommst das Haus, wir zahlen weiterhin unsere Nebenkosten." Doch welche Nebenkosten sind gemeint? Strom und Wasser lassen sich leicht zuordnen; bei Versicherungen, öffentlichen Lasten, Wartungen und größeren Reparaturen beginnt die Unsicherheit. Das Gesetz kann für den Nießbrauch bestimmte Grundverteilungen vorsehen, zugleich können vertragliche Regelungen und die konkrete Nutzung bedeutsam sein – eine pauschale Aussage wäre gefährlich. Der Notar erläutert, welche Lasten üblicherweise wen treffen und wo Grenzen bestehen; die Steuerberatung prüft, wie die gewählte Kostenverteilung wirtschaftlich und steuerlich zu behandeln ist. Für die Familie zählt daneben die tatsächliche Zahlungsfähigkeit: Helga könnte sich laufende Verbrauchskosten leisten, an einer umfangreichen Dachsanierung jedoch überfordert sein. Bleibt die Zuständigkeit offen, wird jede Handwerkerrechnung zu einer Verhandlung über die ursprüngliche Übergabe.

Kostenlandkarte: Ausgaben nach Arten geordnet und mit den verfügbaren Mitteln abgeglichen – vor der Übergabe, nicht bei der ersten Rechnung.

Merksatz: Kernaussage

Im fiktiven Fall fällt zwei Jahre nach der Übertragung die alte Heizungsanlage aus. Helga meint, der Eigentümer müsse für den Ersatz sorgen; Martin verweist darauf, dass seine Mutter die Mieten erhält und er aus dem Gebäude bisher keine Einnahmen hatte. Beide erinnern sich an den Satz, er werde „später alles übernehmen“ – doch jeder hat ihm eine andere Bedeutung gegeben. Der Streit entzündet sich an einer Rechnung, seine Ursache liegt früher: Niemand hatte die erwartbaren Ausgaben nach Arten geordnet, mit den verfügbaren Mitteln abgeglichen oder eine Reserve besprochen. Besser ist eine Kostenlandkarte vor der Übertragung: laufende Bewirtschaftung, gewöhnliche Instandhaltung, umfangreiche Maßnahmen, Versicherungen, Verwaltungsausgaben und Kosten bei Leerstand. Eine Familie darf dabei keine eigene Rechtsregel erfinden und für selbstverständlich halten; die Vereinbarung muss rechtlich wirksam und eindeutig sein. Auch die Instandhaltung verlangt mehr als Geld: Wer bemerkt Schäden, holt Angebote ein und wählt den Betrieb aus? Ein Gebäude wartet nicht auf familiäre Einigkeit – Entscheidungswege müssen dringende Maßnahmen ermöglichen.

Merksatz: Kernaussage

Eine Kostenlandkarte vor der Übertragung ordnet Ausgaben nach Arten und gleicht sie mit den verfügbaren Mitteln ab – bevor jede Handwerkerrechnung zur Verhandlung wird.

Der Wert des vorbehaltenen Nutzens

Merksatz: Kernaussage

Nießbrauch besitzt einen wirtschaftlichen Wert. Wer mietfrei wohnen oder Erträge beziehen darf, behält einen messbaren Vorteil, während die Nutzungsmöglichkeiten des neuen Eigentümers eingeschränkt sind – mit Bedeutung für die Bewertung der Übertragung, steuerliche Fragen und den familiären Ausgleich. Wie der Wert ermittelt wird, lässt sich nicht verlässlich mit einer einfachen Faustformel beantworten: Art und Umfang des Rechts, erwartbare Nutzungen, persönliche Umstände, der rechtliche Rahmen sowie Erträge und Belastungen der Immobilie fließen ein. Die Berechnung gehört in die Hände der Steuerberatung und gegebenenfalls weiterer sachkundiger Fachleute. Internetrechner vermitteln schnell eine Genauigkeit, die der eigene Fall nicht hergibt: Eine Zahl erscheint auf dem Bildschirm, obwohl Eingaben geschätzt oder wesentliche Besonderheiten ausgelassen wurden. Sie kann einen ersten Eindruck liefern, darf aber keine steuerliche oder vertragliche Entscheidung tragen.

Mehrere Größen zusammen: Vorbehaltene Nutzung, Einnahmen und künftige Arbeiten bestimmen den Wert einer Übertragung mit.

Für Geschwister ist diese wirtschaftliche Seite oft schwer zu erkennen. Die Tochter erhält auf dem Papier eine Immobilie und wirkt bevorzugt – tatsächlich kann das Haus über lange Zeit mit einem Nießbrauch belastet sein, keine frei verfügbaren Einnahmen bringen und zugleich Investitionen erfordern. Das zeigt, weshalb der bloße Grundstückswert kein vollständiges Bild vermittelt. Im fiktiven Gespräch soll Petra das Mietshaus der Eltern erhalten, ihr Bruder Timo einen anderen Vermögenswert. Timo hält die Verteilung zunächst für unausgewogen, vergleicht dabei aber nur geschätzte Werte. Erst als Einnahmen, vorbehaltene Nutzung, erwartbare Arbeiten und tatsächliche Verfügbarkeit gemeinsam betrachtet werden, erkennt er, dass mehrere Größen zusammenwirken. Der neue Blick beendet die Diskussion nicht, verändert sie aber. Rechtliche Ansprüche und steuerliche Folgen lassen sich aus dem empfundenen Familienausgleich nicht ableiten; Aussagen wie „Der Nießbrauch wird später einfach abgezogen“ bleiben ohne fachliche Einordnung zu ungenau.

Merksatz: Kernaussage

Der bloße Grundstückswert ist kein vollständiges Bild: Vorbehaltene Nutzung, fehlende Einnahmen und künftige Investitionen wirken zusammen.

Wenn sich das Leben anders entwickelt

Nießbrauch wird häufig für viele Jahre vereinbart, und niemand kann diesen Zeitraum vollständig vorhersehen. Gesundheit, Partnerschaften, Wohnwünsche und wirtschaftliche Verhältnisse verändern sich. Was geschieht, wenn die berechtigte Person dauerhaft auszieht, vermieten will oder das Haus leer steht? Ist der Nießbrauch nur für eine Person bestellt, kann die Position des Partners anders aussehen als erwartet; verstirbt einer der beiden, stellt sich die Frage, ob und in welchem Umfang der andere abgesichert bleibt. Auch wirtschaftliche Krisen aufseiten des Eigentümers wiegen schwer: Benötigt dieser einen Kredit, betrachtet die Bank das Objekt anders, wenn eine andere

Person umfassende Nutzungsrechte besitzt. Ein Verkauf kann unter Umständen möglich sein, obwohl der Nießbrauch fortbesteht – für Käufer ist eine belastete Immobilie jedoch häufig anders nutzbar und zu bewerten. Der Satz „Das Haus wird sowieso nie verkauft“ schützt niemanden. Verträge sollten den heutigen Willen abbilden und zugleich die Folgen benennen, falls das Leben eine andere Richtung nimmt.

> **Merksatz: Kernaussage**
>
> Langfristige Rechte dürfen vorhersehbare Veränderungen bedenken: Auszug, neue Partnerschaft, Leerstand oder Finanzierungsbedarf gehören vor der Beurkundung zur Sprache.

Verzicht, Änderung und Beendigung

Manche Familien glauben, ein Nießbrauch könne bei Bedarf formlos aufgegeben werden. Rechte an Immobilien folgen jedoch formellen Regeln, und ihre Änderung oder Löschung kann weitere Folgen auslösen – vor jedem Verzicht gehören notarielle und steuerliche Beratung dazu. Ein späterer Verzicht kann wirtschaftlich bedeutsam sein: Der Eigentümer erhält möglicherweise weitergehende Nutzungsmöglichkeiten, während die berechtigte Person einen wertvollen Vorteil aufgibt. Im fiktiven Fall zieht Vater Rolf nach einigen Jahren in eine betreute Wohnform; seine Tochter möchte das Haus nun selbst nutzen und bittet ihn, den Nießbrauch löschen zu lassen. Erst im Beratungsgespräch wird deutlich, dass sein Nutzungsrecht einen wirtschaftlichen Wert besitzt. Auch eine Abfindung für den Verzicht darf nicht spontan festgesetzt werden. Der Tod der berechtigten Person beendet einen persönlich eingeräumten Nießbrauch üblicherweise – doch selbst hier sollten Familien den konkreten Vertragsinhalt und die nötigen Nachweise für Änderungen im Grundbuch prüfen lassen.

Ein Recht von Wert: Verzicht und Änderung eines Nießbrauchs folgen Formen – und verdienen Beratung, bevor unterschrieben wird.

Nießbrauch verlangt Zusammenarbeit

Auf dem Papier trennt der Nießbrauch Eigentum und Nutzung. Im Alltag verbindet er die beteiligt-

en Personen über Jahre: Der Eigentümer braucht Informationen über den Zustand seines Vermögens, die berechtigte Person braucht Sicherheit in ihrer Nutzung. Diese Verbindung gelingt leichter mit festen Kommunikationswegen – etwa einem jährlichen Gespräch über den Zustand des Hauses, bei vermieteten Objekten womöglich einer häufigeren Abstimmung. Rechnungen und Verträge sollten auffindbar bleiben, dringende Meldungen einen erreichbaren Ansprechpartner haben. Kontrolle darf dabei nicht in Bevormundung umschlagen: Behandelt jede Seite die andere als Gast im eigenen Bereich, wird selbst eine Kleinigkeit zum Machtkampf. Hilfreich ist eine klare Trennung zwischen rechtlichen Befugnissen und freiwilliger Rücksichtnahme – solche Gesten tragen die Beziehung, dürfen aber die vertragliche Ordnung nicht verdecken.

Merksatz: Kernaussage

Die Probe eines gewöhnlichen Monats und eines schwierigen Jahres liefert bessere Fragen an Notar und Steuerberatung als der bloße Wunsch, „den Nießbrauch einzutragen“.

Vor der Beurkundung sollte die Familie einen gewöhnlichen Monat gedanklich durchspielen: Die Miete geht ein, eine Nebenkostenabrechnung wird fällig, im Bad tritt Feuchtigkeit auf, ein Versicherer stellt eine Rückfrage. Wer öffnet welchen Brief, wer entscheidet, wer bezahlt, wer darf verbindlich handeln? Danach folgt ein schwieriges Jahr: Eine Wohnung steht leer, das Dach braucht Arbeiten, die berechtigte Person möchte aus gesundheitlichen Gründen umziehen. Hält die …

Kapitel 6: Wohnrecht: Sicherheit im eigenen Zuhause wahren

Zwei Generationen, ein Haus: Das Wohnrecht schafft eine neue Ordnung zwischen Eigentümer und wohnberechtigter Person.

Ein Wohnrecht bedeutet nicht automatisch, dass im eigenen Zuhause bis an das Lebensende nichts passieren kann. Dieser verbreitete Irrtum entsteht, weil das vertraute Wort nach umfassender Sicherheit klingt. Tatsächlich hängt der Schutz davon ab, wem das Recht eingeräumt wird, welche Räume es umfasst, wie lange es gilt und was für veränderte Lebenslagen vereinbart wurde. Ein ungenauer Wunsch schützt weniger als eine sorgfältig gestaltete Regelung.

Viele Eltern denken bei der Übertragung ihres Hauses zuerst an einen einfachen Tausch: Das Kind erhält das Eigentum, die Eltern bleiben wohnen. Solange alle gesund sind und dieselben Vorstellungen teilen, wirkt dieses Modell beinahe selbstverständlich. Doch das Wohnrecht ist keine bloße Bestätigung des bisherigen Alltags. Es schafft eine neue Ordnung zwischen Eigentümer und wohnberechtigter Person.

Der Unterschied zeigt sich schon an der Haustür. Vor der Übertragung entscheiden die Eigentümer grundsätzlich selbst, wer einzieht, welche Räume umgebaut werden und ob das Haus vermietet oder verkauft werden soll. Nach der Übertragung liegt das Eigentum bei einer anderen Person. Das vereinbarte Wohnrecht sichert eine bestimmte Nutzung, verleiht aber nicht ohne Weiteres sämtliche bisherigen Befugnisse. Wie weit der Schutz reicht, ergibt sich aus Vertrag und Eintragung.

Das Wohnrecht muss deshalb individuell durch einen Notar geprüft und beurkundet werden. Steuerliche Folgen der gesamten Übertragung gehören zur Steuerberaterin oder zum Steuerberater. Wenn Interessen auseinandergehen oder besond-

ere Konfliktrisiken bestehen, kann zusätzlich ein Anwalt beraten.

> **Merksatz: Kernaussage**
>
> Ein ungenauer Wunsch schützt weniger als eine sorgfältig gestaltete Regelung.

Wohnrecht und Nießbrauch: Verwandt, aber verschieden

Wohnrecht und Nießbrauch werden im Familiengespräch häufig gleichgesetzt. Beide können einer Person erlauben, nach einer Eigentumsübertragung im vertrauten Haus zu bleiben. Ihre Reichweite unterscheidet sich jedoch üblicherweise. Das Wohnrecht ist auf das Wohnen in den vereinbarten Räumen ausgerichtet, während ein Nießbrauch weiter reichen und etwa die Vermietung sowie den Bezug von Mieteinnahmen ermöglichen kann.

Ein Beispiel macht die Abgrenzung greifbar: Eine Mutter überträgt ihr Einfamilienhaus auf ihren Sohn und behält ein Wohnrecht an der Erdgeschosswohnung. Zieht sie einige Jahre später dauerhaft aus, folgt daraus nicht zwangsläufig, dass sie die Wohnung vermieten und die Einnahmen behalten darf. Gerade diese Möglichkeit kann bei einem Nießbrauch eher vorgesehen sein, muss aber auch dort konkret geregelt und fachlich geprüft werden.

Das Wohnrecht passt häufig zu Menschen, deren Hauptanliegen der persönliche Verbleib im Zuhause ist. Nießbrauch kann geeigneter erscheinen, wenn neben dem eigenen Wohnen eine wirtschaftliche Nutzung erhalten bleiben soll – etwa bei einem Mehrfamilienhaus, dessen Mieten zur laufenden Versorgung beitragen. Welches Instrument den tatsächlichen Zielen entspricht, entscheidet sich nicht am vertrauteren Begriff. Maßgeblich sind die gewünschten Befugnisse, die finanzielle Lage und die fachliche Beurteilung des Einzelfalls.

Auch die steuerliche Behandlung darf nicht aus einem allgemeinen Vergleich abgeleitet werden. Wohnrecht und Nießbrauch können bei der Bewertung einer Übertragung unterschiedlich wirken. Aktuelle Berechnungen und Folgen prüft die Steuerberatung anhand des konkreten Entwurfs.

Sicherheit beginnt bei der Beschreibung der Räume

„Wir dürfen im Haus wohnen bleiben“ klingt eindeutig, bis jemand fragt, welches Hausleben damit gemeint ist. Nutzen die Eltern das gesamte Gebäude oder nur eine Wohnung? Gehört der ausgebaute Keller dazu? Dürfen sie Garage, Garten und Abstellraum weiterhin verwenden? Kann der neue Eigentümer einen bisher gemeinsam genutzten Bereich künftig für sich beanspruchen?

Solche Fragen sind keineswegs kleinlich. Ein Raum, der auf einem Plan wie eine Nebensache wirkt, kann für den Alltag unverzichtbar sein. Im Keller steht vielleicht die Waschmaschine, in der Garage lagern Rollator und Winterreifen, und der einzige Zugang zum Garten führt durch einen Flur, der künftig zur Wohnung des Kindes gehören soll.

In einem ausdrücklich fiktiven Beispiel übertragen Marianne und Georg ihr Haus auf Tochter Lea. Die Eltern sollen die Einliegerwohnung im Erdgeschoss behalten, Lea möchte die oberen Räume umbauen. Erst beim Durchgehen des Grundrisses fällt auf, dass Georgs Werkbank im gemeinsamen Heizungsraum steht und Marianne den Vorratskeller täglich nutzt. Lea hatte angenommen, das Erdgeschoss werde vollständig frei; ihre Eltern glaubten, Nebenräume blieben selbstverständlich gemeinsam verfügbar. Das Missverständnis entstand, weil jede Person das Wort „Wohnung“ mit einem anderen Bild gefüllt hatte.

Gemeinsam gehen sie durch das Gebäude, öffnen Türen und markieren Zugänge. Eine Skizze kann das Gespräch unterstützen, ersetzt jedoch keine rechtlich eindeutige Festlegung. Besonders aufmerksam sollte die Familie auf Zugänge achten: Ein Wohnrecht an Zimmern hilft wenig, wenn der Weg dorthin ungeklärt ist. Dasselbe gilt für Briefkasten, Mülltonnen, Stellplatz und Anschlüsse.

Merksatz: Kernaussage

Der gewöhnliche Dienstag liefert bessere Prüfsteine als eine abstrakte Beschreibung von Sicherheit.

Wer darf mitwohnen?

Merksatz: Kernaussage

Ein Zuhause besteht selten nur aus Quadratmetern. Menschen empfangen Besuch, unterstützen Angehörige und verändern ihre Lebensgemeinschaft. Eine verwitwete Mutter lernt vielleicht einen neuen Partner kennen. Ein Vater benötigt später eine Betreuungsperson im Haus. Enkel übernachten regelmäßig, oder ein erwachsenes Kind zieht vorübergehend zurück.

Ob weitere Personen aufgenommen werden dürfen und welche Grenzen gelten, sollte rechtlich geklärt werden. Allgemeine Annahmen führen leicht in die Irre: Der neue Eigentümer könnte meinen, das Recht gelte ausschließlich für den Vater. Dieser versteht darunter wiederum die Freiheit, seinen Lebensgefährten dauerhaft einziehen zu lassen. Beide fühlen sich im Recht, obwohl sie vor der Übertragung nie über diesen Fall gesprochen haben.

Auch Unterstützung im Alltag muss praktisch möglich bleiben. Wer nach einer Erkrankung Hilfe braucht, sollte nicht erst über die Anwesenheit einer Pflegekraft verhandeln müssen. Zugleich hat der Eigentümer ein berechtigtes Interesse daran zu wissen, wer dauerhaft im Gebäude lebt.

Hier hilft eine sachliche Frage: Welche Lebenssituationen sollen durch das Wohnrecht abgedeckt sein? Dazu können Partnerschaft, Unterstützung und vorübergehende Abwesenheit gehören. Der Notar erläutert, welche Personen kraft der gewählten Regelung aufgenommen werden können und wo rechtliche Grenzen liegen. Derartige Überlegungen greifen nicht ungebührlich in die Privatsphäre ein. Sie verhindern, dass spätere Lebensentscheidungen als Vertragsbruch oder persönliche Kränkung erscheinen.

Merksatz: Kernaussage

Wer heute respektvoll über mögliche Veränderungen spricht, bewahrt morgen mehr Freiheit für alle Beteiligten.

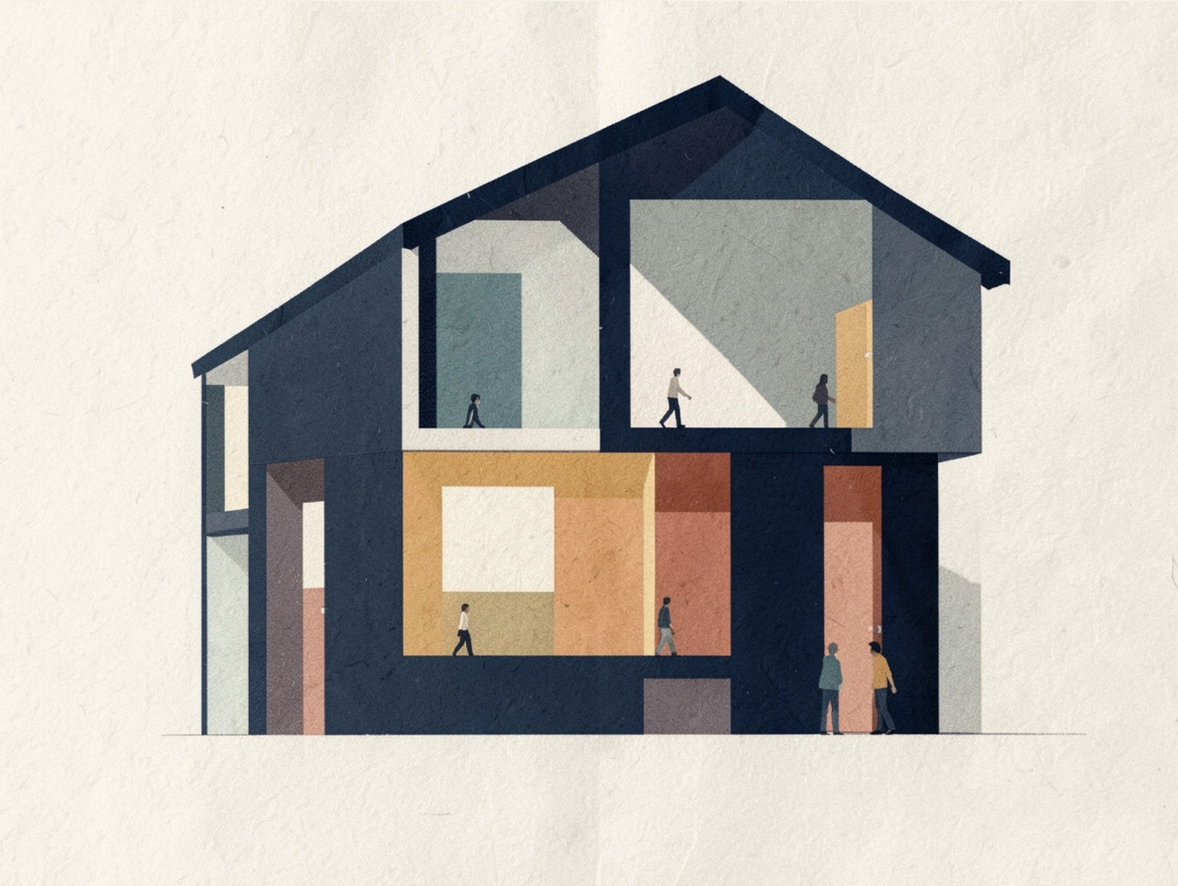

Erst der Rundgang durch den Grundriss zeigt, welche Räume das Wohnrecht tatsächlich umfassen muss.

Kosten folgen nicht automatisch dem Schlüssel

Merksatz: Kernaussage

Nach einer Übertragung bleibt die monatliche Haushaltsführung sichtbar: Strom wird abgebucht, Wasser verbraucht, Heizenergie geliefert. Schwieriger sind Ausgaben, die nur gelegentlich auftreten oder das gesamte Gebäude betreffen. Eine defekte Pumpe, die Reinigung der Dachrinne oder eine neue Haustür lassen sich nicht immer einer einzelnen Wohnung zuordnen.

Viele Familien verwenden den Satz: „Jeder bezahlt seinen Teil." Darin stecken mindestens zwei Fragen: Welche Kosten gehören überhaupt zum eigenen Teil, und nach welchem Maßstab wird ein gemeinsamer Aufwand verteilt? Ohne Antwort kann eine Rechnung über wenige hundert Euro mehr Streit auslösen als der umfangreiche Übertragungsvertrag.

Die rechtliche Zuordnung von Lasten und Kosten hängt von der konkreten Gestaltung ab und muss der Notar für den Einzelfall erläutern. Steuerliche Auswirkungen prüft die Steuerberatung. Familien sollten keine vermeintlich allgemeingültige Aufteilung aus einem fremden Vertrag übernehmen.

Ein ausdrücklich fiktiver Fall zeigt die Alltagsspannung: Klaus besitzt nach der Übertragung das Haus seiner Mutter Ingrid, deren Wohnrecht die Wohnung im Obergeschoss umfasst. Als mehrere Fenster undicht werden, erwartet Ingrid einen raschen Austausch, während Klaus zunächst nur die am stärksten beschädigten Rahmen reparieren lassen möchte. Aus der Fensterfrage wird bald eine Debatte darüber, wer durch die Übertragung eigentlich welchen Vorteil erhalten habe.

Ein früher Kostenplan hätte den Schaden zwar nicht verhindert, aber den Entscheidungsweg geklärt: wer Mängel meldet, wer Angebote einholt und wie größere Maßnahmen abgestimmt werden. Neben Reparaturen verdienen laufende Leistungen Aufmerksamkeit – Gebühren, Versicherungsanteile, Wartung. Und jemand muss den Handwerker ins

Haus lassen, Termine abstimmen und Entscheidungen dokumentieren.

Umbau, Barrierearmut und zwei Vorstellungen vom Haus

Merksatz: Kernaussage

Mit einem Eigentumswechsel entstehen häufig Baupläne. Das Kind möchte energetisch sanieren, eine Etage erweitern oder die Räume anders aufteilen. Die Eltern wünschen möglichst wenig Veränderung, weil sie jeden Lichtschalter kennen und sich gerade diese Vertrautheit sichern wollten. Beide Seiten können gute Gründe haben.

Ein Wohnrecht verhindert nicht pauschal jede bauliche Maßnahme. Umgekehrt darf der Eigentümer die geschützte Nutzung nicht nach Belieben beeinträchtigen. Welche Befugnisse bestehen und welche Zustimmungen erforderlich sind, hängt von der Rechtslage und der konkreten Vereinbarung ab.

Besonders vorausschauend ist der Blick auf Barrierearmut. Eine Wohnung im ersten Stock kann mit siebzig Jahren gut erreichbar sein und später zur täglichen Hürde werden. Ein enges Bad, hohe Türschwellen oder der Zugang über Außentreppen verdienen Aufmerksamkeit, bevor das Wohnrecht räumlich festgelegt wird. Sonst schützt die Vereinbarung einen Ort, der irgendwann kaum noch nutzbar ist.

Das bedeutet nicht, dass jedes Haus vorsorglich vollständig umgebaut werden muss. Sinnvoll ist eine realistische Prüfung möglicher Anpassungen: Wo könnte ein Handlauf angebracht werden? Lässt sich eine Dusche verändern? Wäre für einen Treppenlift genügend Platz, und wer dürfte über seinen Einbau entscheiden? Eine Familie sollte auch über die Finanzierung solcher Maßnahmen sprechen. Bleibt die Zuständigkeit unklar, vermischen sich Fürsorge, Eigentümerinteresse und Geldfragen zu einem kaum lösbaren Knoten. Vor dem Vertrag lohnt sich deshalb ein Rundgang mit Zukunftsblick. Das Haus ist schließlich kein unveränderlicher Hintergrund. Es altert mit seinen Bewohnern.

Auszug, Leerstand und der Wert eines ungenutzten Rechts

Merksatz: Kernaussage

Der Wunsch lautet meist: „Ich bleibe hier." Trotzdem kann ein späterer Auszug erforderlich oder gewollt sein. Gesundheitliche Gründe, die Nähe zu Angehörigen oder eine passendere Wohnung verändern den Plan. Dann stellt sich die Frage, was mit dem Wohnrecht und den bisherigen Räumen geschieht.

Ein Wohnrecht darf nicht vorschnell mit einer frei verfügbaren Vermietungsmöglichkeit gleichgesetzt werden. Ob die Räume anderen überlassen werden können und ob das Recht trotz Auszugs bestehen bleibt, ergibt sich aus seiner konkreten Ausgestaltung. Für den Eigentümer kann ein fortbestehendes, aber ungenutztes Recht belastend sein: Die Wohnung steht möglicherweise leer, darf jedoch nicht ohne Weiteres anderweitig verwendet werden. Heiz- und Erhaltungskosten laufen weiter.

In einem ausdrücklich fiktiven Beispiel zieht Werner nach einem Krankenhausaufenthalt zunächst probeweise in eine Wohnanlage nahe seiner Schwester. Seine frühere Wohnung im Haus des Sohnes bleibt möbliert. Der Sohn fragt nach einigen Monaten, ob er die Räume für seine älteste Tochter nutzen dürfe, doch Werner scheut eine endgültige Entscheidung. Für Werner verkörpert das Wohnrecht die Möglichkeit, in sein vertrautes Leben zurückzukehren. Sein Sohn sieht ungenutzten Raum und laufende Ausgaben.

Ein Verzicht auf ein Wohnrecht ist keine formlose Gefälligkeit. Das Recht kann wirtschaftlichen Wert besitzen, und seine Löschung oder Änderung unterliegt rechtlichen Anforderungen. Außerdem können steuerliche Folgen entstehen. Eine Abfindung wird gelegentlich als einfache Lösung vorgeschlagen, doch ihre Angemessenheit lässt sich nicht am Küchentisch schätzen. Zeitdruck verschlechtert solche Gespräche.

Ein fortbestehendes, aber ungenutztes Wohnrecht kann für beide Seiten zur Belastung werden – Zeit und Beratung schaffen Spielraum.

Verkauf, Finanzierung und familiäre Veränderungen

Ein eingetragenes Wohnrecht kann die wirtschaftlichen Möglichkeiten des Eigentümers beeinflussen. Wer das Haus finanzieren, belasten oder verkaufen möchte, muss die bestehende Rechtsposition berücksichtigen. Banken und mögliche Käufer betrachten eine Immobilie anders, wenn bestimmte Räume dauerhaft von einer anderen Person genutzt werden dürfen.

Eltern hören gelegentlich die beruhigende Zusage: „Ich werde das Haus ohnehin nie verkaufen." Dieser Wille kann ernst gemeint sein. Trotzdem können Trennung, Krankheit, beruflicher Wechsel oder finanzielle Schwierigkeiten eine neue Lage schaffen. Eine tragfähige Regelung verlässt sich nicht allein auf die heutige Absicht des Kindes.

Auch dessen Tod muss bedacht werden. Das Eigentum kann dann in eine andere rechtliche Situation gelangen, während das Wohnrecht grundsätzlich nach seiner vereinbarten Ausgestaltung fortbestehen soll. Erbrechtliche Zusammenhänge gehören zum Notar oder Anwalt, steuerliche Fragen zur Steuerberatung.

Ähnlich sensibel ist eine Partnerschaft des neuen Eigentümers. Zieht dessen Ehepartner mit ein, werden Flure, Garten und Stellplätze plötzlich von mehr Menschen genutzt. Kommt es später zur Trennung, können wirtschaftliche und rechtliche Interessen entstehen, die beim Vertragsschluss niemand gern ansprechen wollte.

Das Wohnrecht sollte außerdem mit weiteren Regelungen der Übergabe abgestimmt sein. Rückforderungsrechte, Verfügungsbeschränkungen oder andere eingetragene Rechte können miteinander wirken. Wer die Immobilie später verkaufen möchte, darf die berechtigte Person nicht mit einer fertigen Entscheidung überraschen.

Privatsphäre braucht Grenzen

Das Zusammenleben zweier Generationen unter einem Dach kann Nähe schenken. Es kann ebenso dazu führen, dass Eigentum und Wohnrecht wie Eintrittskarten in den Lebensbereich des anderen behandelt werden. Der Sohn kommt unangekündigt vorbei, weil ihm das Haus gehört. Die Mutter entscheidet über den gesamten Garten, weil sie ihn seit vierzig Jahren pflegt. Aus Gewohnheit werden Grenzen übertreten, die nie ausgesprochen wurden.

Ein Wohnrecht schützt die Nutzung bestimmter Räume, doch ein gutes Zusammenleben braucht zusätzlich Respekt. Wer besitzt Schlüssel? In welchen Fällen darf der Eigentümer die Wohnung betreten? Wie werden Besichtigungen durch Handwerker angekündigt? Was gilt bei einem akuten Wasserschaden?

Im ausdrücklich fiktiven Alltag von Brigitte und ihrem Sohn Fabian entsteht der erste Streit aus einer freundlichen Absicht. Fabian bemerkt während ihrer Abwesenheit einen lockeren Rollladen und betritt mit seinem Schlüssel die Wohnung, um ihn zu reparieren. Brigitte erschrickt, weil Werkzeug auf ihrem Tisch liegt und jemand ihre Räume betreten hat. Fabian versteht ihre Reaktion zunächst nicht. Nach einem angespannten Gespräch vereinbaren beide einen klaren Ablauf für Reparaturen und Notfälle.

Ein Vertrag allein erzeugt keine gute Beziehung. Er setzt den Rahmen. Innerhalb dieses Rahmens müssen Menschen miteinander sprechen, Gewohnheiten anpassen und Grenzen respektieren. Auch Geräusche, Gartenpflege und Besuch können Konflikte auslösen und brauchen nach der Übertragung möglicherweise neue Absprachen.

Ein Vertrag setzt den Rahmen. Innerhalb seiner Grenzen braucht das Zusammenleben Respekt und klare Absprachen.

Vor der Beurkundung den Alltag erproben

Ein Vertragsentwurf wird verständlicher, wenn die Familie ihn an konkreten Tagen testet. Zuerst

ung fällt aus, der Eigentümer ist beruflich unterwegs und die wohnberechtigte Person erreicht den vertrauten Installateur. Darf sie den Auftrag erteilen, wer wird informiert und wer trägt die Rechnung? Danach folgt ein verändertes Jahr: Ein Partner zieht ein, eine Treppe wird beschwerlich und das Dach muss saniert werden. Hält die vorgesehene Ordnung diesen Ereignissen stand? Für das Gespräch mit dem Notar sollten die Beteiligten ihre Wünsche in Alltagssprache festhalten: Räume, Mitbenutzung, Dauer, mögliche Veränderungen, Kostenfragen, geplante Umbauten und die Aufnahme weiterer Personen. Die Steuerberatung benötigt den vollständigen Entwurf sowie Angaben zur Immobilie und zur geplanten Übertragung. Frühere Übertragungen, Gegenleistungen oder weitere Rechte dürfen nicht verschwiegen werden. Schon eine scheinbar kleine Vertragsänderung kann eine erneute Prüfung erforderlich machen. Wenn Eltern und Kinder unterschiedliche Interessen verfolgen, kann eigener anwaltlicher Rat sinnvoll sein. Niemand sollte eine weitreichende Vereinbarung unterschreiben, weil alle anderen bereits zufrieden wirken. Vor dem Beurkundungstermin sollte jede Person den künftigen Alltag mit eigenen Worten erklären können. Unterschiedliche Antworten zeigen, dass weitere Klärung nötig ist. Nach der Beurkundung verdient der praktische Vollzug Aufmerksamkeit. Innerhalb der Familie sollten Ansprechpartner, Schlüssel, Unterlagen und Zahlungswege geordnet werden. Ein Wohnrecht kann den vertrauten Frühstücksplatz, die Nähe zur Nachbarschaft und einen selbstbestimmten Lebensbereich bewahren. Seine Stärke liegt in der genauen Verbindung von Recht und Alltag. Das Zuhause bleibt damit mehr als eine Erinnerung an frühere Eigentumsverhältnisse. Es wird zu einem klar geschützten Lebensraum …

Kapitel 7: Erbfolge und Testament: Was passiert, wenn nichts geregelt ist?

Plötzlich mehreren gehörig: Ohne wirksame Verfügung fällt die Immobilie in eine Erbengemeinschaft.

Plötzlich gehört das Haus mehreren. Gestern wusste noch jeder, wer über die undichte Dachrinne, den alten Apfelbaum und den Schlüssel zur Einliegerwohnung entschied – nach einem Todesfall kann diese Selbstverständlichkeit innerhalb weniger Tage verschwinden. Angehörige trauern, Unterlagen fehlen, Rechnungen laufen weiter, und zugleich steht die Frage im Raum, die zuvor niemand aussprechen wollte: Wem gehört die Immobilie jetzt? Liegt keine wirksame Verfügung für den Todesfall vor, richtet sich die Nachfolge grundsätzlich nach der gesetzlichen Erbfolge. Welche Personen mit welchen Anteilen Erben werden, hängt von der familiären Situation, dem Güterstand, möglichen früheren Todesfällen und weiteren Umständen ab. Viele Menschen verbinden die gesetzliche Erbfolge mit einer Art staatlichem Testament und vermuten, das Gesetz werde ungefähr das vorsehen, was sie selbst gewollt hätten. Manchmal trifft das zu. Häufig zeigt sich erst im Ernstfall, dass persönliche Nähe, geleistete Hilfe oder jahrelange Versprechen rechtlich anders behandelt werden als erwartet. Die konkrete Einordnung gehört zu einem Notar oder einem auf Erbrecht spezialisierten Anwalt; mögliche steuerliche Folgen prüft eine Steuerberaterin oder ein Steuerberater anhand des aktuellen Rechtsstands und der persönlichen Verhältnisse.

Wenn das Gesetz die Reihenfolge bestimmt

Die gesetzliche Erbfolge orientiert sich üblicherweise an familiären Beziehungen: Ehepartner oder eingetragene Lebenspartner können ebenso berücksichtigt sein wie Kinder und weitere Verwandte. Aus einem einzelnen Verwandtschaftsverhältnis lässt sich jedoch nicht zuverlässig ableiten, wer erbt – schon die Frage, ob Kinder vorhanden

sind, ob ein Kind vorverstorben ist oder welche güterrechtliche Situation besteht, kann das Ergebnis verändern. Bei unverheirateten Paaren entsteht besonders oft eine gefährliche Erwartungslücke: Zwei Menschen können jahrzehntelang gemeinsam in einem Haus leben, die Kosten teilen und einander versorgen, ohne dass daraus eine erbrechtliche Stellung des überlebenden Partners folgt. Gehört die Immobilie nur einem von ihnen und fehlt eine wirksame Regelung, können andere Personen Erben werden, obwohl sie am täglichen Leben des Verstorbenen kaum beteiligt waren. Auch Patchworkfamilien benötigen einen genauen Blick, weil familiäre Zugehörigkeit und gesetzliche Erbberechtigung auseinanderfallen können. Gleiches gilt für Geschwister, Nichten und Neffen: Ob sie zum Zuge kommen, hängt davon ab, welche näheren Angehörigen vorhanden sind. Ein Familienstammbaum kann die Beratung vorbereiten, ersetzt aber keine Prüfung – Adoptionen, Scheidungen, vorverstorbene Personen oder ungeklärte Abstammungsverhältnisse verändern eine scheinbar einfache Darstellung erheblich. Ein Testament oder Erbvertrag kann die gesetzliche Reihenfolge innerhalb rechtlicher Grenzen verändern; mögliche Pflichtteilsrechte naher Angehöriger dürfen dabei nicht übergangen werden.

> **Merksatz: Kernaussage**
>
> Ohne wirksame Verfügung gilt die gesetzliche Erbfolge – nicht der vermutete Wille.

Ein Haus lässt sich nicht wie Bargeld teilen

Geld kann rechnerisch aufgeteilt werden. Bei einer Immobilie entstehen dagegen gemeinschaftliche Entscheidungen: Erben mehrere Personen, fällt das Haus in eine Erbengemeinschaft. Den Beteiligten gehören regelmäßig keine frei abgegrenzten Zimmer, Etagen oder Gartenstücke – sie sind gemeinsam am Nachlass beteiligt, zu dem die Immobilie gehört. Dieser Unterschied überrascht. Eine Tochter sagt vielleicht: „Mir gehört doch die Hälfte des Hauses." Ihr Bruder antwortet: „Dann nehme ich die obere Wohnung." So einfach lässt sich die rechtliche Lage üblicherweise nicht in Räume übersetzen. Nutzung, Verwaltung, Vermietung, Investitionen und ein möglicher Verkauf verlangen Abstimmung; welche Mehrheiten oder Zustimmungen im jeweiligen Fall erforderlich sind, muss fachlich geprüft werden. Eine Erbengemeinschaft ist ihrem Wesen nach häufig auf Auseinandersetzung angelegt, also auf eine geordnete Verteilung des Nachlasses. Wie diese erfolgt und ob eine Übernahme, ein Verkauf oder eine andere Lösung rechtlich möglich ist, hängt von der gesamten Nachlasslage ab.

Ein typischer, ausdrücklich fiktiver Fall zeigt die Folgen: Nach dem Tod ihres verwitweten Vaters werden Susanne und Jens Erben. Susanne möchte das leer stehende Elternhaus verkaufen; Jens lebt im Nachbarort, hat den Vater regelmäßig unterstützt und möchte das Gebäude behalten, obwohl seine Finanzierung noch ungeklärt ist. Schon beim ersten Treffen reden beide über verschiedene Dinge: Susanne sieht monatliche Kosten, einen ungepflegten Garten und das Risiko weiterer Schäden. Jens sieht die Werkbank des Vaters, die Kerben am Türrahmen und einen Ort, den seine Kinder kennen. Als Susanne einen Maklertermin vorschlägt, hört Jens: „Deine Erinnerungen zählen nicht." Als Jens um sechs Monate Zeit bittet, hört Susanne: „Du sollst für meine Unentschlossenheit bezahlen." Das Haus verstärkt den Konflikt, weil es Wert und Erinnerung aneinanderbindet. Erst als die Geschwister diese beiden Ebenen trennen, wird ein sachliches Gespräch möglich: Sie lassen Zustand und Marktlage einordnen, sammeln die fortlaufenden Ausgaben und vereinbaren einen Zeitraum, in dem Jens seine Finanzierung prüfen darf – rechtlich beraten, welche Handlungen bis dahin notwendig, zulässig oder abstimmungsbedürftig sind. Ob Jens übernehmen kann, bleibt zunächst offen. Doch aus einem persönlichen Kräftemessen wird eine überprüfbare Entscheidung.

Wert und Erinnerung: Das Haus bindet beide Ebenen aneinander – erst ihre Trennung ermöglicht ein sachliches Gespräch.

Merksatz: Kernaussage

In einer Erbengemeinschaft gehören niemandem einzelne Zimmer – der Nachlass ist gemeinsam zu verwalten.

Schweigen hinterlässt eigene Botschaften

Fehlt eine Regelung, entsteht selten ein leerer Raum. Angehörige füllen ihn mit Erinnerungen: Einer beruft sich auf ein Gespräch beim Weihnachtsessen, eine andere auf jahrelange Pflege, ein Dritter auf den Satz: „Du bekommst später einmal das Haus." Solche Äußerungen können emotional bindend wirken, ohne die erforderliche rechtliche Wirkung zu besitzen. Mündliche Versprechen bergen ein zweites Problem: Menschen erinnern Gespräche aus unterschiedlichen Blickwinkeln. Nach dem Tod kann niemand mehr nachfragen, welche Bedeutung gemeint war – aus einer ungenauen Aussage wird eine Prüfung der Loyalität. Auch vermeintliche Gleichbehandlung kann Konflikte vorbereiten. „Ihr bekommt später alles zu gleichen Teilen" ist beim Bankguthaben leicht nachvollziehbar; bei einem Haus bedeutet ein gleicher Anteil jedoch gemeinsame Verantwortung, obwohl die Kinder womöglich völlig verschiedene Lebenspläne und finanzielle Möglichkeiten haben. Gleichheit auf dem Papier beantwortet zudem nicht, wer zuvor Leistungen erbracht hat – unentgeltliche Renovierungen, günstiges Wohnen, gewährte Darlehen oder übernommene Kosten. Eine saubere Vorbereitung beginnt deshalb mit Tatsachen: Welche Immobilie gehört wem? Welche Belastungen bestehen? Gibt es frühere Schenkungen, Darlehen, Wohnrechte oder andere Vereinbarungen? Welche Aussagen wurden gegenüber einzelnen Angehörigen gemacht? Rechtliche Folgerungen sollten erst anschließend gezogen werden. Familienerinnerungen liefern Fragen – verbindliche Antworten verlangen Fachkenntnis.

Merksatz: Kernaussage

Mündliche Versprechen wirken emotional bindend – die rechtliche Wirkung fehlt meist.

Testament: Der eigene Wille braucht eine gültige Form

Merksatz: Kernaussage

Ein Testament ermöglicht Anordnungen für den eigenen Todesfall: wer Erbe werden soll, wie mehrere Personen berücksichtigt werden, aber auch Vermächtnisse, Auflagen und weitere erbrechtliche Gestaltungen. Viele selbst verfasste Testamente beginnen mit einem verständlichen Wunsch: „Mein Sohn soll das Haus bekommen, meine Tochter soll ausgezahlt werden." Doch schon der nächste Satz fehlt. Aus welchem Vermögen soll die Auszahlung erfolgen? Wer bestimmt den Wert? Wann wird der Betrag fällig, und was geschieht, wenn der Sohn keine Finanzierung erhält? Ein Haus kann einen erheblichen Wert besitzen und zugleich kaum verfügbares Geld hinterlassen. Wird ein Kind Erbe der Immobilie und soll ein anderes wirtschaftlich ausgeglichen werden, kann daraus ein Finanzierungsdruck entstehen, der am Ende doch zum Verkauf führt. Unklare Begriffe schaffen weitere Risiken: Wer im Alltag von „vererben" spricht, meint womöglich eine bestimmte Sache, ohne zwischen Erbeinsetzung und einem einzelnen zugewandten Gegenstand zu unterscheiden. Auch Bezeichnungen wie „mein Haus", „mein Anteil" oder „meine Wohnung" müssen zur tatsächlichen Eigentumslage passen. Die Form ist kein Nebenschauplatz: Ein Ausdruck vom Computer, eine unterschriebene Notiz oder eine Datei auf dem Tablet kann die erforderliche Form verfehlen; selbst handschriftliche Texte können durch widersprüchliche Ergänzungen oder mehrere Fassungen später Zweifel hervorrufen. Ein Notar kann den Willen erfragen und eine passende Urkunde entwerfen; ein Anwalt kann unabhängig beraten.

Der eigene Wille braucht eine gültige Form: Was auf dem Papier steht, muss auch rechtlich tragen.

> **Merksatz: Kernaussage**
>
> Ein Haus kann viel wert sein – und trotzdem kaum verfügbares Geld hinterlassen.

Gemeinschaftliche Planung und Erbvertrag

Eheleute oder eingetragene Lebenspartner möchten häufig zunächst einander absichern und erst später Kinder oder andere Angehörige berücksichtigen. Dafür können gemeinschaftliche testamentarische Gestaltungen in Betracht kommen – sie besitzen jedoch mögliche Bindungswirkungen, die vielen beim ersten Entwurf nicht bewusst sind. Was heute als beruhigende Festlegung erscheint, kann nach dem Tod eines Partners die Handlungsmöglichkeiten des anderen begrenzen. Ein Erbvertrag bietet eine weitere Möglichkeit, Nachfolge verbindlich zu gestalten: Er wird notariell geschlossen und kann mehrere Personen in eine abgestimmte Regelung einbeziehen. Gerade bei Immobilien, Unternehmensvermögen oder Gegenleistungen kann die Verbindlichkeit gewünscht sein – dieselbe Verbindlichkeit verlangt allerdings besondere Sorgfalt, weil spätere Änderungen erschwert oder von der Mitwirkung anderer abhängig sein können. Ein ausdrücklich fiktiver Fall: Eva besitzt ein Haus mit einer kleinen Einliegerwohnung. Ihr Sohn Daniel soll das Gebäude später erhalten und übernimmt bereits heute regelmäßig Arbeiten am Grundstück; Tochter Mira lebt im Ausland und soll auf andere Weise berücksichtigt werden. Im Beratungsgespräch tauchen Fragen auf: Welche Leistungen soll Daniel tatsächlich übernehmen? Was geschieht, wenn er krank wird oder wegzieht? Darf Eva das Haus verkaufen, falls sie selbst Geld für eine andere Wohnform braucht? Verlässlichkeit besitzt zwei Seiten: Daniel möchte auf seinen Einsatz vertrauen können, Eva braucht Beweglichkeit, Mira möchte verstehen, ob eine faire Absicht auch wirtschaftlich tragfähig ist. Testament und Erbvertrag sind daher keine bloßen Varianten desselben Formulars – sie können sich in Form, Beteiligung und Bindungswirkung unterscheiden.

Verbindlichkeit hat zwei Seiten: Sie schafft Vertrauen – und begrenzt zugleich die Bewegung der Beteiligten.

> **Merksatz: Kernaussage**
>
> Verbindlichkeit schafft Vertrauen – und begrenzt zugleich die Bewegung der Beteiligten.

Pflichtteil und enttäuschte Erwartungen

Manche Eigentümer möchten eine Person vollständig von der Nachfolge ausschließen; andere setzen ein Kind als alleinigen Erben ein und glauben, damit sei jede weitere Beteiligung ausgeschlossen. Das Pflichtteilsrecht kann solchen Vorstellungen Grenzen setzen. Welche Angehörigen im konkreten Fall geschützt sind, wie Ansprüche berechnet werden und welche früheren Vorgänge einwirken können, gehört zwingend in die individuelle Rechtsberatung. Für Immobilienfamilien ist die Liquidität besonders heikel: Ein Anspruch kann wirtschaftlichen Druck erzeugen, obwohl der Nachlass überwiegend aus einem Haus besteht. Die erbende Person verfügt dann möglicherweise über wertvolles Eigentum, aber nicht über genügend freie Mittel, um Forderungen zu erfüllen. Pauschale Aussagen führen schnell in die Irre – auch die Vorstellung, ein kleiner Geldbetrag im Testament erledige jeden Pflichtteilsanspruch, bietet keine verlässliche Grundlage. Besonders belastend wird die Lage, wenn die Enterbung als nachträgliche Bestrafung verstanden wird: Ein Sohn erfährt erst nach der Beerdigung, dass seine Schwester allein eingesetzt wurde; sie glaubt an die Anerkennung ihrer jahrelangen Unterstützung, er vermutet deren Einflussnahme. Das Testament erklärt das Ergebnis, aber nicht den Beweggrund – die eingesetzte Person gerät in eine Verteidigerrolle, obwohl sie den Text nicht verfasst hat. Eine rechtzeitige, respektvolle Kommunikation kann dieses Risiko mindern. Und wo Gespräche zu angespannt sind, kann eine neutrale Moderation helfen, familiäre Wahrnehmungen zu sortieren – ohne über Pflichtteilsansprüche zu entscheiden oder eine Urkunde zu ersetzen.

Merksatz: Kernaussage

Der Pflichtteil lässt sich nicht mit einem Satz auf Papier beiseiteschieben.

Handlungsfähigkeit nach dem Todesfall

Unabhängig von der langfristigen Verteilung muss eine Immobilie unmittelbar versorgt werden: Post kommt an, Versicherungsfragen können auftreten, ein Mieter meldet einen Defekt oder Frost gefährdet eine leer stehende Leitung. Angehörige brauchen Klarheit darüber, wer handeln darf und welche Nachweise erforderlich sind. Ein Schlüssel in der Schublade verleiht keine umfassende Befugnis; ebenso wenig genügt die Behauptung, man sei „doch das einzige Kind". Banken, Grundbuchstellen, Vertragspartner und Behörden können Nachweise verlangen. Auch Vollmachten verdienen Aufmerksamkeit: Manche sollen nur zu Lebzeiten gelten, andere können über den Tod hinaus angelegt sein – eine alte Formularvollmacht sollte niemals ungeprüft als Lösung für sämtliche Nachlassangelegenheiten betrachtet werden. Für Vermieter kommen praktische Pflichten hinzu: Mieten gehen ein, Kautionen sind verwahrt, Abrechnungen stehen aus, Reparaturen dulden möglicherweise keinen Aufschub. Lebt ein Angehöriger im Haus, entstehen zusätzliche Spannungen über Bleiberecht, laufende Kosten und den Zugang anderer Erben. Unmittelbar nach einem Todesfall braucht die Familie keine große Grundsatzdebatte: Vorrang haben Sicherung, notwendige Zahlungen und fachliche Klärung. Das betrifft auch die Frage, ob eine Erbschaft angenommen oder ausgeschlagen werden soll – Immobilien können Darlehen und Instandhaltungsbedarf mit sich bringen, und für solche Entscheidungen können kurze gesetzliche Fristen und strenge Voraussetzungen relevant sein. Wer Zweifel an der Vermögenslage hat, sollte unverzüglich einen Notar oder Anwalt aufsuchen.

Ein Schlüssel in der Schublade verleiht keine Befugnis – nach einem Todesfall zählen Nachweise, nicht Behauptungen.

Merksatz: Kernaussage

Ein Schlüssel in der Schublade verleiht keine umfassende Befugnis.

Das Testament braucht Kontakt zur Wirklichkeit

Eine Verfügung, die vor fünfzehn Jahren gut passte, kann heute am Leben vorbeigehen. Kinder heiraten oder trennen sich, Enkel werden geboren, die Immobilie wird umgebaut, belastet, verkauft oder durch ein anderes Objekt ersetzt. Eine Nachfolgeregelung sollte deshalb in angemessenen Abständen und bei größeren Veränderungen überprüft werden – der Tod eines vorgesehenen Erben, eine Scheidung, eine neue Partnerschaft oder eine größere Schenkung sind typische Anlässe. Prüfen heißt dabei mehr als erneut lesen: Ein Satz kann vertraut wirken und trotzdem rechtlich anders wirken als gedacht; mehrere Dokumente können nebeneinander bestehen, und ihr Verhältnis zueinander muss ein Fachmann beurteilen. Auch die Aufbewahrung verlangt eine bewusste Entscheidung – ein sorgfältig verfasster Wille hilft wenig, wenn niemand von ihm weiß oder das Dokument nicht gefunden wird. Die steuerliche Planung altert ebenfalls; dieses Buch nennt bewusst keine festen Beträge oder Fristen. Ein gutes Beratungsgespräch beginnt mit dem gewünschten Ergebnis: Wer soll abgesichert sein? Soll jemand im Haus weiterwohnen können? Danach kommen die unbequemen Varianten – was geschieht, wenn die vorgesehene Person vorher stirbt, die Finanzierung scheitert oder ein Paar sich trennt? Diese …

„Aber das Schweigen endet.“ – Nachvollziehbare Ordnung beginnt mit einem Gespräch.

Kapitel 8: Mehrere Kinder, eine Immobilie: Erbengemeinschaft und gerechter Ausgleich

Merksatz: Kernaussage

Kathrin schiebt den Kaffeebecher beiseite: „Wenn du das Haus behalten willst, musst du uns auszahlen.

Kapitel 9: Das Familiengespräch: Vorbereiten, führen, festhalten

Neutraler Boden: Ein Raum außerhalb des Hauses kann alte Rollen lösen, die der Küchentisch seit Jahrzehnten festschreibt.

Der richtige Moment für ein Familiengespräch über die Immobilie lässt sich selten perfekt finden. Mal bieten runde Geburtstage, ein anstehender Umbau oder der Einzugswunsch eines Kindes einen Anlass, mal wird der Gedanken monatelang beiseitegeschoben, weil jedes Datum unpassend wirkt. Ein Gespräch über eine Immobilie beginnt ohnehin lange vor dem ersten ausgesprochenen Satz: Erwartungen entstehen beim Rasenmähen, beim Blick auf die neue Heizung oder durch beiläufige Bemerkungen am Küchentisch. Sagt der Vater „Das wäre doch irgendwann etwas für euch", hört die Tochter eine Zusage, während ihr Bruder, der den Satz nicht kennt, von einem späteren Verkauf ausgeht. Gerade deshalb braucht das Gespräch einen klaren Rahmen. Niemand muss sämtliche Entscheidungen treffen oder private Vermögenswerte offenlegen; ein erstes Treffen kann allein dazu dienen, Wünsche sichtbar zu machen, Fragen zu sammeln und festzulegen, welche Informationen durch Fachleute geprüft werden müssen. Der wichtigste Schritt ist oft die Einladung selbst.

> **Merksatz: Merksatz**
>
> Die Einladung signalisiert: Wir behandeln das Thema bewusst, wir nehmen uns Zeit – und jeder soll verstehen können, worüber gesprochen wird.

Vor dem Termin beginnt die eigentliche Vorbereitung

Wer einlädt, sollte zunächst den eigenen Anlass benennen können: Geht es um eine frühzeitige Übergabe, um die Absicherung der Eltern im Haus, um eine mögliche Vermietung oder um die

Nachfolge nach dem Tod? Ein unklarer Anlass erzeugt Unruhe. Die Nachricht „Wir müssen dringend über das Haus reden“ lässt innerhalb weniger Minuten Vermutungen entstehen – ein Kind befürchtet eine Krankheit, ein anderes erwartet die Ankündigung eines Verkaufs. Wer stattdessen sagt: „Wir möchten mit euch besprechen, wie wir das Haus und unsere eigene Versorgung langfristig ordnen können. Es ist noch nichts entschieden“, schafft eine wesentlich bessere Ausgangslage. Auch der Kreis der Teilnehmenden verlangt Aufmerksamkeit. Bei erwachsenen Kindern liegt es nahe, alle Geschwister einzubeziehen, selbst wenn nur eines das Haus übernehmen könnte. Partnerinnen und Partner bringen wertvolle Perspektiven bei, verändern aber mitunter die Gesprächsdynamik – manche Familien sprechen daher zunächst im engeren Kreis und laden sie zu einem späteren Termin ein.

Eine allgemein richtige Besetzung gibt es nicht. Entscheidend ist, dass niemand, dessen Interessen erkennbar berührt werden, heimlich zum Gegenstand einer fertigen Planung gemacht wird; eine weitreichende Vereinbarung hinter dem Rücken eines Geschwisters bereitet Misstrauen geradezu vor. Umgekehrt sollten Kinder akzeptieren, dass die Immobilie den Eigentümern gehört: Ein Familiengespräch ist keine Abstimmung, bei der die nächste Generation über das Vermögen der Eltern entscheidet. Eltern dürfen eigene Ziele setzen und Informationen begrenzen, tragen aber Verantwortung für geweckte Erwartungen – besonders wenn Angehörige bereits Geld, Arbeit oder Lebensplanung in das Haus eingebracht haben. Vor dem Termin hilft ein Blatt mit persönlichen Antworten: Was soll auf jeden Fall geschützt werden? Welche Veränderung wäre vorstellbar? Wo besteht Unsicherheit? Dokumente müssen beim ersten Treffen noch nicht vollständig auf dem Tisch liegen, doch bekannt sein sollte, wer im Grundbuch steht, ob Darlehen, Wohnrechte oder andere Belastungen eingetragen sind und ob ein Testament, frühere Schenkungen oder Vereinbarungen mit einzelnen Angehörigen existieren. Rechtliche und steuerliche Bewertungen gehören zu Notar, Anwalt und Steuerberatung – ein Gespräch ohne gesicherte Tatsachen kann sich sonst um ein Haus drehen, das anders gebunden ist, als alle glauben.

Merksatz: Merksatz

Wer einlädt, benennt den Anlass. Der Satz „Es ist noch nichts entschieden“ nimmt Vermutungen, statt welche zu erzeugen.

Merksatz: Merksatz

Ein Familiengespräch ist keine Abstimmung: Die Immobilie gehört den Eigentümern – doch Eltern tragen Verantwortung für Erwartungen, die sie geweckt haben.

Ort und Zeitpunkt geben den Ton vor

Der Küchentisch wirkt vertraut, ist aber nicht immer neutral. Dort sitzt der Vater seit vierzig Jahren auf demselben Stuhl, die Tochter schenkt Kaffee aus, der Sohn blättert nebenbei durch die Post – schon die Sitzordnung kann alte Rollen zurückholen, obwohl erwachsene Menschen über weitreichende Entscheidungen sprechen wollen. Manchmal eignet sich ein ruhiger Raum außerhalb des Hauses besser: ein Besprechungszimmer, ein abgeschiedener Tisch in einem wenig besuchten Lokal oder die Wohnung eines Familienmitglieds. In angespannten Familien bietet sich eine professionelle Moderation an; eine Mediatorin oder ein Mediator sorgt für Struktur und Verständigung, trifft jedoch keine rechtlichen Entscheidungen und ersetzt keine Beratung. Der Zeitpunkt sollte weder zwischen zwei Verpflichtungen liegen noch mit einem Fest verbunden sein – ein Thema mit solcher Tragweite verdient einen eigenen Termin. Zwei Stunden können für ein erstes Gespräch genügen; danach sinkt die Konzentration, alte Nebenschauplätze werden wahrscheinlicher, und dieselben Sätze beginnen sich zu wiederholen. Ist viel zu klären, sind mehrere überschaubare Treffen besser als ein einziger Abend, der erst endet, wenn alle erschöpft zustimmen. Auch körperliche Belastbarkeit gehört zur Planung: ein ruhiger Raum für Menschen, die schlecht hören, eine Pause für lange Gespräche, lesbar vorbereitete Unterlagen, kein Zeitdruck durch eine weite Heimfahrt. Solche Details wirken nebensächlich, bis ein Missverständnis genau dort entsteht. Schwierige Nachrichten brauchen zudem Vorlauf: Wer konkrete Überlegungen hat, sollte sie in der

Einladung andeuten. Eine fertige Urkunde als Überraschung vorzulegen, lässt kaum Raum für Beteiligung und kann selbst eine sachgerechte Lösung wie eine heimliche Entscheidung erscheinen lassen.

> **Merksatz: Merksatz**
>
> Wer am zweiten Weihnachtstag nach dem Nachtisch ein Testament hervorholt, erwischt die anderen unvorbereitet – Enkel spielen im Nebenzimmer, und alle ringen zugleich um feierliche Stimmung.

Wenn ein Gespräch scheitert

Der folgende Fall ist ausdrücklich fiktiv. Renate und Klaus besitzen ein Zweifamilienhaus; ihr Sohn Martin bewohnt seit mehreren Jahren die obere Wohnung, ihre Tochter Lisa lebt mit ihrer Familie in einer anderen Stadt. Beim Sonntagsessen sagt Klaus unvermittelt: „Wir haben beschlossen, dass Martin das Haus bekommt. Für dich, Lisa, findet sich später schon etwas." Lisa legt die Gabel hin und fragt, was sich denn finden solle; Renate beschwichtigt; Martin schweigt – und sein Schweigen wirkt auf Lisa wie Zustimmung. Innerhalb weniger Minuten geht es nicht mehr um die Zukunft des Hauses, sondern um dreißig Jahre Familiengeschichte. Lisa erinnert an die Monate, in denen sie nach der Operation der Mutter jedes Wochenende angereist ist; Klaus verweist auf Martins Reparaturen; Martins Nähe zählt plötzlich als Beweis besonderer Leistung, während Lisas Beiträge unsichtbar werden. Als Lisa wissen will, welchen Wert das Haus hat, antwortet Klaus: „Darüber redet man in der Familie doch nicht." Das Gespräch endet mit einem zugeschlagenen Autotürschlag.

Der Fehler liegt an mehreren Stellen: Der Anlass wurde nicht angekündigt, die Entscheidung als abgeschlossen präsentiert und der Ausgleich vage gelassen – dazu kommt eine moralische Bewertung von Fürsorge. Eine misslungene erste Runde muss die Familie jedoch nicht dauerhaft festlegen. Einige Tage später schreibt Martin beiden Geschwistern und den Eltern, dass er keine Vereinbarung treffen möchte, bevor alle gehört wurden, und benennt seine eigene Unsicherheit: Er weiß nicht, ob er eine Übernahme finanzieren kann und welche Verpflichtungen damit verbunden wären. Dieser Satz verändert etwas. Klaus erkennt, dass er Martins Interesse mit wirtschaftlicher Fähigkeit verwechselt hat; Renate merkt, wie unbestimmt ihre Vorstellung eines späteren Ausgleichs ist; Lisa erklärt sich zu einem neuen Gespräch bereit, sofern vorher klar ist, dass noch keine bindende Entscheidung gefallen sein soll. Die Familie bittet einen Mediator um Unterstützung. Der Wendepunkt besteht nicht in einer plötzlichen Einigkeit, sondern in der Rückkehr zu einem offenen Verfahren: Jede Person darf darstellen, was sie verstanden hat, was sie braucht und welche Tatsachen fehlen. Erst danach können mögliche Modelle durch Notar, Steuerberatung und gegebenenfalls einen Anwalt geprüft werden.

> **Merksatz: Merksatz**
>
> Nicht der Inhalt ließ das Gespräch scheitern, sondern das Verfahren: kein angekündigter Anlass, eine fertige Entscheidung, ein vager Ausgleich.

Gesprächsregeln, die im Ernstfall tragen

Merksatz: Kernaussage

Familien kennen einander gut – darin liegt Nähe, aber auch eine besondere Treffsicherheit für verletzende Bemerkungen. Hilfreich ist eine einfache Vereinbarung: Eine Person spricht, die anderen hören bis zum Ende zu. Aussagen werden als eigene Wahrnehmung formuliert, vermutete Motive bleiben zunächst außen vor, und wer eine Pause braucht, darf sie verlangen, ohne dass dies als Abbruch gewertet wird. Die Wirkung zeigt sich, sobald jemand sagt: „Du wolltest doch schon immer alles für dich." Aus einer konkreten Frage wird damit ein Urteil über den Charakter. Besser wäre: „Als ich von der möglichen Übernahme erfahren habe, hatte ich Angst, dass meine Interessen schon ausgeschlossen sind." Über Angst lässt sich sprechen; gegen eine zugeschriebene Absicht kann man sich meist nur verteidigen. Zuhören bedeutet mehr als Schweigen: Die hörende Person sollte wiedergeben können, was sie verstanden hat – „Du möchtest wissen, ob dein Einsatz am Haus berücksichtigt wird" ist noch keine Zustimmung zu einem Anspruch, sondern zeigt lediglich, dass die Aussage angekommen ist. Auch Zahlen sollten nicht wie Waffen eingesetzt werden: Wer einen geschätzten Immobilienwert nennt, muss Quelle und Zweck kenntlich machen; eine Anzeige aus einem Internetportal ist keine verbindliche Bewertung, und aus einer alten Handwerkerrechnung wird nicht automatisch ein Anspruch in gleicher Höhe. Manche Familien legen vorab fest, dass an diesem Tag nichts unterschrieben wird – das schafft Ruhe. Auch Vertraulichkeit sollte angesprochen werden: ob mit nicht teilnehmenden Partnern gesprochen werden darf und welche Informationen vorerst innerhalb der Runde bleiben.

Merksatz: Merksatz

Über Angst lässt sich sprechen. Gegen eine zugeschriebene Absicht kann man sich meist nur verteidigen.

Merksatz: Merksatz

Ungeprüfte Angaben wandern auf eine Fragenliste, bis ein geeigneter Fachmann sie eingeordnet hat.

Struktur ohne Entscheidung: Eine Mediatorin oder ein Mediator sorgt für Verständigung, trifft aber keine rechtlichen Entscheidungen und ersetzt keine Beratung.

Vom Wunsch zur bearbeitbaren Frage

Merksatz: Kernaussage

Ein gutes Gespräch bewegt sich vom Persönlichen zum Sachlichen und wieder zurück: Zuerst erklärt der Anlassgeber, was ihn beschäftigt, dann schildern die übrigen Beteiligten ihre Hoffnungen und Befürchtungen, erst danach kommen Modelle, Zahlen und Termine auf den Tisch. Die Aussage „Ich möchte bis zu meinem Lebensende sicher hier wohnen“ beschreibt ein Ziel – ob dafür Eigentum, Nießbrauch, Wohnrecht oder eine andere Gestaltung geeignet ist, muss fachlich geklärt werden. Wer zu früh eine bestimmte Lösung festschreibt, übersieht möglicherweise Alternativen oder versteht deren Reichweite falsch. Ähnlich verhält es sich mit dem Wunsch nach Gleichbehandlung: Eltern können darunter gleiche Anteile verstehen, ein Kind denkt an denselben Geldwert, ein anderes an die Anerkennung seiner jahrelangen Mitarbeit – solange das Wort „gleich“ nicht erläutert wird, führt jeder dieselbe Unterhaltung mit einer anderen Bedeutung. Eine hilfreiche Nachfrage lautet: „Woran würdest du später erkennen, dass die Lösung fair behandelt wurde?“ Darauf folgen oft überraschend konkrete Antworten: rechtzeitige Information, eine realistische Gelegenheit zur Finanzierung, Gewissheit, dass die Versorgung der Eltern Vorrang behält. Nun lassen sich offene Fragen sammeln: Wem gehört welcher Anteil? Welche laufenden Kosten entstehen? Ist ein Umbau erforderlich? Welche Folgen hätte eine Übertragung für die Verfügungsfreiheit der Eltern? Das Familiengespräch sollte die fachliche Beratung vorbereiten, nicht vorwegnehmen: Es liefert Ziele, Tatsachen und Szenarien; Notar, Steuerberatung und bei Bedarf ein Anwalt klären, welche Gestaltung rechtlich möglich, steuerlich zu beurteilen und wirtschaftlich tragfähig ist. Nach deren Rückmeldung kehrt die Familie an den Tisch zurück und prüft, ob die Lösung noch zu ihren Absichten passt.

Merksatz: Merksatz

Das Familiengespräch liefert Ziele, Tatsachen und Szenarien. Welche Gestaltung trägt, klären Notariat, Steuerberatung und bei Bedarf ein Anwalt.

Ein Gespräch findet seinen Wendepunkt

Auch dieser Fall ist ausdrücklich fiktiv. Gisela besitzt ein älteres Reihenhaus, in dem sie allein lebt; ihre Töchter Miriam und Petra gehen davon aus, dass das Gebäude später verkauft wird. Beim vorbereiteten Treffen erklärt Gisela jedoch, sie überlege, das Haus schon zu Lebzeiten an ihre Enkelin Nora zu übertragen und sich selbst abzusichern. Petra reagiert sofort: „Dann sind wir also übergangen.“ Die vereinbarte Moderatorin bittet sie, zunächst nachzufragen: „Was genau bedeutet übergangen für dich?“ Petra erklärt, sie habe keinen Anspruch erheben wollen – sie erschrecke vielmehr darüber, dass ihre Mutter offenbar lange mit Nora gesprochen habe, ohne die Töchter einzubeziehen. Nora wird blass: Eine feste Zusage kennt sie nicht. Miriam sorgt sich weniger um die Verteilung als um die Frage, wovon ihre Mutter spätere Unterstützung oder eine andere Wohnform bezahlen würde. Damit verändert sich das Gespräch: Der vermeintliche Verteilungskonflikt zerfällt in mehrere prüfbare Themen – Giselas Wohnsicherheit, ihre finanzielle Beweglichkeit und die Erwartungen, die bei Nora entstanden sein könnten. Gisela sagt nach einer Pause: „Ich wollte vor allem vermeiden, dass das Haus irgendwann leer steht und ihr euch darüber streitet.“ Petra antwortet leiser: „Durch die Heimlichkeit habe ich genau diesen Streit erwartet.“ Die Familie vereinbart, vorerst keine Übertragung vorzubereiten, zunächst Eigentumslage, Gebäudezustand und Giselas finanziellen Bedarf zu klären und danach mit einem Notar mögliche Gestaltungen sowie deren steuerliche Folgen individuell prüfen zu lassen. Nora erhält ausdrücklich die Freiheit zu sagen, ob sie eine Übernahme überhaupt will und tragen kann. Der Wendepunkt war eine Frage: Aus „Du hast uns übergangen“ wurde „Ich möchte verstehen, wann diese Idee entstanden ist und welche Bedeutung sie für uns haben soll.“

> **Merksatz: Merksatz**
>
> Der Wendepunkt war eine Frage. Sie stoppte die gegenseitige Deutung und zwang niemanden zur Rechtfertigung.

Was festgehalten werden sollte

Nach einem intensiven Gespräch erinnern Beteiligte oft verschiedene Ergebnisse: Die eine Person nimmt eine Zusage mit, die andere lediglich einen Prüfauftrag. Darum sollte jemand ein kurzes Ergebnisprotokoll führen – es braucht keine juristische Sprache. Festgehalten werden Datum, Teilnehmende, besprochene Ziele, bekannte Tatsachen, offene Fragen, Zuständigkeiten und der nächste Termin. Besonders klar sollte zwischen einer gemeinsamen Absicht und einer verbindlichen Vereinbarung unterschieden werden: Eine Familiennotiz ersetzt keine notarielle Urkunde, keinen Vertrag und keine rechtliche oder steuerliche Beratung – sie dokumentiert den Arbeitsstand. Das Protokoll sollte allen Teilnehmenden zeitnah zugeschickt werden, damit jeder die Gelegenheit hat, Missverständnisse zu benennen. Schweigen darf dabei nicht vorschnell als Zustimmung zu weitreichenden Punkten behandelt werden; besser ist eine ausdrückliche Rückmeldung wie „So habe ich unser Gespräch ebenfalls verstanden“ oder „Bei diesem Absatz fehlt mir noch die Klärung.“ Auch abweichende Sichtweisen gehören in die Notiz: Ordnen zwei Geschwister eine frühere Zahlung unterschiedlich ein, muss das Protokoll keine Wahrheit festlegen, sondern kann nüchtern vermerken, dass die Einordnung offen ist und Unterlagen gesucht sowie fachlicher Rat eingeholt werden sollen. Persönliche Aussagen benötigen Fingerspitzengefühl – Gefühle lassen sich dennoch sachlich erfassen, etwa als Sorge vor finanzieller Belastung oder als Wunsch nach einem angemessenen Abschied vom Elternhaus. Dokumentation umfasst außerdem …

Arbeitsstand statt Urkunde: Eine kurze Gesprächsnotiz hält Ziele, offene Fragen und den nächsten Termin fest.

Wenn …

Mehrere …

Kapitel 10: Konfliktprävention: Erwartungen klären, bevor sie verhärten

Ein beschrifteter Umschlag im Schreibtisch – mehr nicht, und doch genug, um eine Geschichte in Gang zu setzen.

Im Schreibtisch liegt ein Briefumschlag mit einem Ersatzschlüssel, beschriftet mit „Für später: Claudia." Als ihr Sohn Michael den Umschlag zufällig sieht, sagt er nichts – doch von diesem Augenblick an begleitet ihn die Frage, ob seine Schwester das Elternhaus längst versprochen bekommen hat. Der Schlüssel beweist keine Eigentumsübertragung; vielleicht sollte Claudia während einer Reise nur die Blumen gießen. Solange niemand fragt, füllt jeder die Lücke mit einer eigenen Geschichte. Wo Erwartungen ungeklärt bleiben, werden Vermutungen mit der Zeit zu inneren Gewissheiten: Der Sohn hält seine jahrelange Gartenarbeit für einen berücksichtigungswürdigen Beitrag, die Schwester versteht dieselbe Arbeit als freiwillige Hilfe, schließlich hat er die Werkstatt des Vaters kostenlos genutzt. Die Eltern wiederum glauben, beide Kinder wüssten, dass noch überhaupt nichts festgelegt sei. Jede dieser Sichtweisen kann nachvollziehbar sein – gefährlich wird ihr unbemerktes Nebeneinander. Dann genügt ein beiläufiger Satz, ein gefundener Schlüssel oder der Entwurf einer Urkunde, und aus Unsicherheit wird das Gefühl, hintergangen worden zu sein.

> **Merksatz: Kernaussage**
>
> Genau so beginnen viele Konflikte: leise.

Streit beginnt oft vor dem Streit

Familienkonflikte rund um Immobilien entstehen selten an einem einzigen Tag. Meist sammeln sich über Jahre kleine Hinweise, unausgesprochene Hoffnungen und unvollständige Absprachen; niemand plant bewusst eine Eskalation. Die Mutter sagt zur Tochter: „Du bist doch die Einzige, die sich für das Haus interessiert." Der Sohn hört dav-

on nichts. Bei anderer Gelegenheit erklärt der Vater ihm: „Für dich wird später auch gesorgt." Beide Sätze sollen beruhigen – weil ihnen Inhalt und Zusammenhang fehlen, erzeugen sie jedoch Erwartungen, die möglicherweise gar nicht gleichzeitig erfüllt werden können. Besonders wirksam sind Bemerkungen, die an konkrete Leistungen geknüpft werden: „Wenn du jetzt das Dach mitmachst, soll das nicht umsonst gewesen sein", klingt nach einer Zusage, ob Materialkosten, eine spätere Beteiligung oder lediglich Dankbarkeit gemeint sind, bleibt offen. Auch Schweigen erhält im Rückblick eine Bedeutung, die es ursprünglich vielleicht nicht hatte: Ein Kind renoviert eine Wohnung und spricht von seiner Zukunft dort, die Eltern widersprechen nicht, weil sie den Enthusiasmus nicht bremsen möchten – Jahre später berufen sie sich darauf, niemals etwas versprochen zu haben. Vorbeugung beginnt daher mit einer einfachen Gewohnheit: Bedeutsame Aussagen werden geklärt, solange sie noch frisch sind. Noch besser ist eine kurze gemeinsame Notiz, etwa dass eine Tochter bestimmte Renovierungskosten übernimmt, ohne dass damit bereits eine Zusage über die spätere Eigentumsnachfolge verbunden ist. Soll die Leistung später berücksichtigt werden, müssen Umfang, Nachweise und beabsichtigte Behandlung beschrieben und fachlich geprüft werden; bei rechtlich oder steuerlich relevanten Absprachen gehören Notar, Anwalt oder Steuerberatung früh hinzu.

Dieselbe Immobilie, zwei Blickwinkel: Solange niemand fragt, füllt jeder die Lücke mit einer eigenen Geschichte.

Merksatz: Kernaussage

„Wie hast du das gemeint?" ist keine unhöfliche Frage.

Merksatz: Kernaussage

Ein Blatt Papier beseitigt keine Gefühle. Es verhindert aber, dass Erinnerung allein darüber entscheidet, was vor Jahren gemeint war.

Gleichbehandlung hat mehrere Bedeutungen

„Wir wollen unsere Kinder gleich behandeln“, sagen viele Eltern. Der Satz klingt eindeutig und ist es doch selten: Meinen sie gleiche Eigentumsanteile, einen ungefähr gleichen wirtschaftlichen Wert oder dieselbe Möglichkeit, die eigene Sicht darzustellen? Bei einer Immobilie lässt sich Gleichheit kaum durch bloßes Teilen herstellen. Ein Haus besteht aus Lage, Zustand, Nutzbarkeit und laufenden Verpflichtungen: Wer es übernimmt, erhält einen Vermögenswert, übernimmt möglicherweise aber auch Darlehen, Reparaturen und organisatorische Arbeit. Wer Geld erhält, kann frei darüber verfügen, verliert zugleich jede Beteiligung an einer möglichen Wertentwicklung. Hinzu kommen frühere Unterstützungen – Hilfe beim Wohnungskauf, günstiges Wohnen im Elternhaus, begleitete Arzttermine, koordinierte Handwerkerbesuche. Ob und wie solche Beiträge rechtlich zu berücksichtigen sind, lässt sich nicht durch eine Familienrechnung auf der Rückseite eines Briefumschlags entscheiden. Trotzdem dürfen diese Erfahrungen besprochen werden: Sie prägen das Empfinden von Fairness, auch wenn daraus kein bestimmter Anspruch folgt. Wer sie ausblendet, erlebt häufig, dass sie später mit größerer Wucht zurückkehren.

> **Merksatz: Kernaussage**
>
> Hilfreicher als das Wiederholen des Wortes „gleich“ wäre es, die eigenen Kriterien offenzulegen.

Ein ausdrücklich fiktives Beispiel zeigt die Schwierigkeit: Dieter und Helga möchten ihr Haus langfristig dem Sohn Jens überlassen, weil er mit seiner Familie einziehen würde; Tochter Maren soll einen finanziellen Ausgleich erhalten. Die Eltern empfinden diese Idee als gerecht, denn beide Kinder bekämen etwas von Wert. Maren betrachtet die Lage anders: Jens könnte in einer gefragten Gegend wohnen und das vertraute Grundstück behalten, während der vorgesehene Ausgleich ihr geringer erscheint als der Vorteil des Bruders. Jens wiederum sieht eine alte Heizung, feuchte Stellen im Keller und die Verpflichtung, künftig sämtliche Arbeiten zu tragen. Beide vergleichen reale Belastungen mit vermuteten Vorteilen. Hilfreich wäre, die Kriterien offenzulegen: Die Eltern möchten selbst abgesichert bleiben, Jens soll die Übernahme finanzieren können, Maren soll einen nachvollziehbaren Ausgleich erhalten. Dazu braucht die Familie belastbare Informationen: Eine fachkundige Werteinschätzung kann die wirtschaftliche Diskussion versachlichen; der Gebäudezustand gehört ebenso auf den Tisch wie bestehende Belastungen und geplante Rechte der Eltern. Die passende Bewertungsgrundlage hängt vom Zweck ab, rechtliche und steuerliche Wirkungen müssen individuell und nach aktuellem Stand durch die zuständigen Berater geprüft werden. Fairness bleibt dennoch mehr als Mathematik: Maren könnte eine ungleiche Verteilung eher akzeptieren, wenn sie früh beteiligt wird und die Gründe versteht. Umgekehrt kann selbst ein rechnerisch gleicher Anteil verletzen, wenn sie erst kurz vor der Beurkundung davon erfährt.

Gleichheit bei einer Immobilie herzustellen ist schwer: Lage, Zustand, Nutzbarkeit und laufende Verpflichtungen lassen sich nicht einfach teilen.

> **Merksatz: Kernaussage**
>
> Das Verfahren prägt das Ergebnis.

Das Elternhaus trägt Erinnerungen

Eine Immobilie ist zugleich Gebäude und Erinnerungsort: Im Flur sind vielleicht noch die Bohrlöcher der ersten Garderobe zu sehen, im Garten steht der Apfelbaum, den die Großeltern zur Geburt eines Kindes gepflanzt haben. Solche Details besitzen keinen einheitlichen Marktwert, wirken aber in jede Entscheidung hinein. Manche Angehörige möchten das Haus deshalb unbedingt erhalten, andere halten gerade einen Verkauf für entlastend, weil sie mit den Räumen eine schwere Pflegezeit oder alte Spannungen verbinden – beide Reaktionen können innerhalb derselben Familie vorkommen. Wer nur über Quadratmeter spricht, übersieht einen Teil des Konflikts. Problematisch wird emotionale Bindung, sobald sie als moralischer Maßstab dient: „Wenn dir etwas an unserer Familie läge, würdest du niemals verkaufen“, stellt die Haltung des anderen unter Verdacht. Ebenso verletzend kann die Gegenrichtung sein: Wer das Haus als „alten Kasten“ bezeichnet, spricht womöglich aus Sorge vor hohen Kosten – für die Schwester klingt es, als würden gemeinsame Erinnerungen abgewertet. Konfliktprävention verlangt hier eine doppelte Übersetzung: Zuerst wird das Gefühl benannt („Mir fällt der Gedanke an einen Verkauf schwer, weil das Haus für mich mit unserer Familiengeschichte verbunden ist.“), danach folgt die praktische Frage nach wirtschaftlich tragfähigen Möglichkeiten und einem gestalteten Abschied. Der Erinnerungswert muss nicht vom Gebäude allein getragen werden: Familien können Fotos anfertigen, besondere Gegenstände verteilen, einen letzten gemeinsamen Tag im Haus verbringen, eine Türzarge mit den Größenmarkierungen der Kinder ausbauen oder Ableger aus dem Garten mitnehmen. Solche Gesten ersetzen keine gerechte Vermögensregelung – sie

entlasten diese jedoch von einer Aufgabe, die Geld und Eigentum kaum erfüllen können.

Bohrlöcher, gepflanzte Bäume, Markierungen an der Türzarge: Der Erinnerungswert muss nicht vom Gebäude allein getragen werden.

> **Merksatz: Kernaussage**
>
> Ein Haus kann verkauft werden, ohne dass die Familiengeschichte verkauft wird.

Heimliche Vorentscheidungen hinterlassen Spuren

Eltern dürfen über ihr Eigentum entscheiden – daraus folgt jedoch nicht, dass jede Form der Kommunikation gleich klug ist. Wer über Jahre nur mit dem Kind spricht, das die Immobilie übernehmen soll, schafft einen Informationsvorsprung; die übrigen Angehörigen erfahren womöglich erst spät, welche Pläne gewachsen sind. Für die begünstigt wirkende Person ist diese Lage ebenfalls unangenehm: Sie wird leicht zur Mitverantwortlichen für das Schweigen der Eltern. Hat sie bereits mit einer Bank gesprochen oder Handwerker um Einschätzungen gebeten, sieht das für Geschwister nach einem heimlichen Vollzug aus, obwohl vielleicht nur Möglichkeiten geprüft wurden. Frühzeitige Information bedeutet dabei nicht, dass jede Idee sofort in der gesamten Verwandtschaft verkündet werden muss; unreife Überlegungen dürfen zunächst sortiert werden. Sobald jedoch konkrete Gespräche mit einzelnen Kindern geführt werden, erhebliche Investitionen anstehen oder Erwartungen erkennbar entstehen, sollte geprüft werden, wer zeitnah einbezogen werden muss.

Ein Informationsvorsprung entsteht leise: Wer über Jahre nur mit einem Kind spricht, hinterlässt Spuren bei allen anderen.

Auch die Formulierung macht einen Unterschied: „Wir denken darüber nach, ob Claudia das Haus eines Tages übernehmen könnte. Eine Entscheidung ist noch nicht gefallen, und wir möchten mit euch über die Folgen sprechen", lässt den Ausgang offen – „Claudia bekommt das Haus, ihr werdet das schon verstehen" verlangt dagegen Zustimmung, bevor Fragen gestellt werden dürfen. Eltern müssen keine vollständige Vermögensbilanz offenlegen, um transparent zu handeln; sie können erläutern, welche Ziele sie verfolgen, welche Möglichkeit sie prüfen und welche Punkte offenbleiben. Wird ein Ausgleich angekündigt, sollte er so konkret dargestellt werden, wie es der Planungsstand erlaubt – die Wendung „Für die anderen ist auch etwas da" erzeugt eher Misstrauen als Zuversicht. Besondere Vorsicht verdient der Begriff der Überraschung: Eine großzügig gemeinte Schenkung kann bei anderen Angehörigen Bestürzung auslösen, wenn sie gleichzeitig deren Erwartungen berührt, und wird dann als Botschaft über Zugehörigkeit und Wertschätzung gelesen. Geheimhaltung kann in einzelnen Situationen gute Gründe haben, etwa wenn familiäre Beziehungen belastet oder persönliche Informationen schutzbedürftig sind; dann sollte die Vorgehensweise mit einem Notar oder Anwalt sorgfältig geplant werden.

> **Merksatz: Kernaussage**
>
> Konfliktprävention bedeutet keine grenzenlose Offenheit. Sie verlangt eine bewusste Entscheidung darüber, welche Information wann an wen gehört.

Hilfe, Pflege und Arbeit am Haus

Kaum ein Thema verbindet Dankbarkeit und Kränkung so eng wie die Unterstützung der Eltern: Ein Sohn fährt jede Woche zum Einkaufen, eine Tochter erledigt Schriftverkehr am Telefon, der Schwiegersohn repariert die Terrasse, ein anderes Kind übernimmt einen Teil der Kosten. Solange alle gesund sind und die Aufgaben überschaubar bleiben, wird selten genau darüber gesprochen; später kann aus derselben Geschichte eine Bilanz

werden – erinnerte Stunden, gezählte Fahrten, gedeutete Abwesenheiten. Deshalb sollten regelmäßige oder umfangreiche Leistungen früh benannt werden: Wer übernimmt welche Aufgabe? Entstehen Auslagen? Wird eine Vergütung erwartet? Hat die Unterstützung Auswirkungen auf eine spätere Regelung? Pflege und Nähe dürfen dabei nicht vollständig in Geld übersetzt werden – viele Leistungen entstehen aus Zuneigung und familiärer Verbundenheit. Dennoch kann eine Tochter ihre Erwerbsarbeit reduzieren und dadurch spürbare Nachteile tragen; solche Auswirkungen verdienen ein offenes Gespräch, bevor sich stiller Groll bildet. Auch Arbeiten an der Immobilie brauchen Klarheit: Wer Fenster bezahlt, eine Wohnung ausbaut oder über Monate selbst renoviert, sollte schriftlich festhalten, auf welcher Grundlage das geschieht – gehört die Investition weiterhin den Eltern, wird sie erstattet, ist eine Nutzungsmöglichkeit vereinbart? Die rechtliche Einordnung kann erheblich von der familiären Alltagssprache abweichen: Eine Zahlung wird innerhalb der Familie vielleicht „Vorschuss“ genannt, ohne dass geklärt ist, worauf sie angerechnet werden soll; ein kostenloses Wohnen erscheint dem einen als Gegenleistung, dem anderen als Geschenk. Notar, Anwalt und Steuerberatung müssen die konkrete Gestaltung sowie mögliche Folgen prüfen. Dokumentation schützt nicht bloß den Leistenden, sondern bewahrt auch die übrigen Angehörigen vor späteren Forderungen, deren Grundlage niemand mehr nachvollziehen kann. Niemand muss nach jedem Arztbesuch ein Formular ausfüllen – sobald Unterstützung jedoch dauerhaft wird, größere Geldbeträge fließen oder Lebensentscheidungen davon abhängen, ist Klarheit eine Form der Fürsorge.

Hilfe, Pflege und Arbeit am Haus: Was einmal selbstverständlich schien, erscheint später womöglich als unbezahlter Beitrag zum Familienvermögen.

Merksatz: Kernaussage

> Je größer die Leistung, desto weniger genügt ein Handschlag.

> **Merksatz: Kernaussage**
>
> Sobald Unterstützung dauerhaft wird, ist Klarheit eine Form der Fürsorge.

Partner und neue Familienkonstellationen

Immobilienentscheidungen betreffen häufig mehr Menschen, als zunächst sichtbar sind: Ehepartner tragen Finanzierungen mit, Patchworkfamilien bringen verschiedene Loyalitäten zusammen, und Enkel verbinden mit dem Haus eigene Hoffnungen. Wer diese Personen vollständig ausblendet, übersieht praktische Folgen; wer alle von Anfang an in jede Runde holt, kann die Eigentümer unter Druck setzen. Die Familie braucht deshalb einen bewusst gewählten Beteiligungskreis: In einer frühen Runde besprechen Eltern und erwachsene Kinder ihre Grundvorstellungen, später kommen Partner hinzu, wenn gemeinsames Wohnen, Finanzierung oder Betreuung berührt werden – maßgeblich ist, wessen Lebensplanung von einer möglichen Entscheidung tatsächlich abhängt. Gerade Schwiegerkinder geraten leicht in eine undankbare Rolle: Äußern sie finanzielle Bedenken, gelten sie als berechnend; schweigen sie, wird später behauptet, sie hätten der Lösung zugestimmt. Eine klare Einladung mit benannter Funktion hilft: „Wir möchten hören, welche Auswirkungen die Übernahme auf euren gemeinsamen Haushalt hätte." Patchworkfamilien benötigen besondere Aufmerksamkeit für unterschiedliche Informationsstände, etwa wenn ein Elternteil jahrelang mit den eigenen Kindern über das Haus gesprochen hat, während die neue Partnerin kaum weiß, welche Erwartungen bestehen – obwohl ihre Wohnsicherheit unmittelbar betroffen sein kann. Niemand sollte gezwungen werden, persönliche Finanzdaten vor einem großen Familienkreis offenzulegen: Die Tragfähigkeit einer Übernahme lässt sich in vertraulichen Fachgesprächen prüfen; der Familie kann anschließend mitgeteilt werden, ob das Modell realistisch ist und welche Bedingungen offenbleiben.

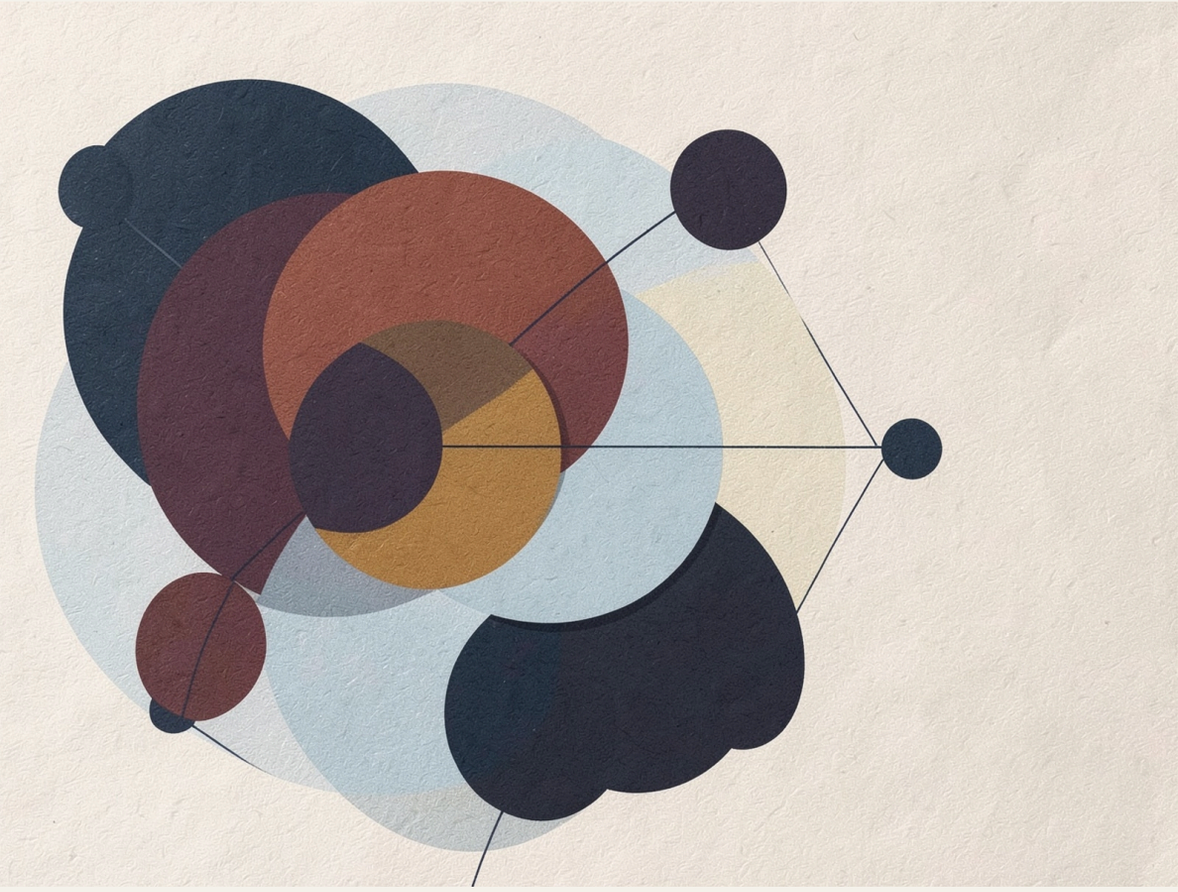

Ein bewusst gewählter Beteiligungskreis: maßgeblich ist, wessen Lebensplanung von einer Entscheidung tatsächlich abhängt.

Warnzeichen rechtzeitig erkennen

Ein Konflikt kündigt sich häufig an, bevor Stimmen laut werden: Eine Schwester antwortet nur noch über ihren Partner, der Sohn verschiebt jedes Gespräch, beginnt aber gleichzeitig mit Umbauplänen, die Mutter wechselt das Thema, sobald nach früheren Zusagen gefragt wird. Auch starre Wörter sind Warnzeichen: „Immer“, „nie“ und „typisch“ lösen den aktuellen Vorgang aus seinem Zusammenhang und machen daraus ein Urteil über die gesamte Beziehung. Wer sagt: „Du wurdest schon immer bevorzugt“, spricht selten nur über den vorgesehenen Hausanteil – dann braucht die alte Erfahrung Raum, bevor …

Vermittlung, …

Früh eingesetzt, macht eine neutrale Gesprächsleitung Interessen sichtbar – und entscheidet doch weder, wer recht hat.

Vereinbarungen …

Der Ersatzschlüssel bleibt, wo er ist – aber nun weiß jeder, wofür er gedacht ist.

Kapitel 11: Die Expertenrunde: Notar, Steuerberater, Anwalt und Makler richtig einbinden

Vier Berufe, vier Blickrichtungen: Notar, Anwalt, Steuerberater und Makler sehen dieselbe Immobilie unterschiedlich.

Ein Familienplan genügt nie. So sorgfältig Eltern und Kinder ihre Wünsche besprechen: Am Ende berührt die Weitergabe einer Immobilie Rechtsfragen, steuerliche Folgen und wirtschaftliche Tatsachen, die sich am Küchentisch nicht zuverlässig klären lassen. Der Satz „Du bekommst das Haus, und wir wohnen einfach weiter unten“ klingt verständlich – eine tragfähige Gestaltung muss jedoch klären, wem künftig was gehört, wer welche Räume nutzen darf, wer Kosten trägt und was bei Krankheit, Umzug, Trennung oder Verkauf gelten soll. Dafür braucht die Familie Fachleute. Doch es genügt nicht, wahllos Termine zu vereinbaren und jedem dieselbe unsortierte Geschichte zu erzählen. Notar, Steuerberater, Anwalt und Makler betrachten die Immobilie aus verschiedenen Richtungen; ihre Einschätzungen ergänzen sich, können aber auch neue Fragen aufwerfen. Wer ihre Zuständigkeiten kennt, spart Wege und erkennt schneller, welche Aussage verbindlich ist und welche nur eine erste Orientierung bietet. Die Expertenrunde beginnt deshalb mit einer einfachen Unterscheidung: Welche Entscheidung gehört der Familie – Wohnsicherheit, Übernahmeinteresse, Vorstellung von Fairness – und welche Prüfung gehört in fachkundige Hände.

> **Merksatz: Kernaussage**
>
> Ein Familienplan genügt nie.

Vier Berufe, vier Blickrichtungen

Der Notar wird häufig erst mit der Unterschrift verbunden. Tatsächlich setzt seine Arbeit früher an: Er kann rechtliche Gestaltungsmöglichkeiten erläutern, einen Vertragsentwurf vorbereiten, auf die Tragweite einzelner Bestimmungen hinweisen

und die erforderliche Beurkundung vornehmen. Bei Immobilienübertragungen führt kein sinnvoller Weg an einer individuellen notariellen Prüfung vorbei. Dabei sollte die Familie nicht erwarten, dass der Notar ihre persönlichen Ziele errät. Wer im Termin lediglich sagt, das Haus solle „auf die Tochter überschrieben“ werden, lässt zentrale Fragen offen: Wollen die Eltern weiter dort wohnen? Sollen sie Mieteinnahmen behalten können? Wer bezahlt größere Reparaturen? Gibt es Geschwister, frühere Zuwendungen oder Verpflichtungen? Der Notar ist zur Neutralität verpflichtet und betreut das rechtliche Geschäft in dieser Rolle – er handelt nicht als persönlicher Interessenvertreter eines einzelnen Familienmitglieds. Gerade bei unterschiedlichen oder bereits gegensätzlichen Interessen kann deshalb zusätzlich eine eigene anwaltliche Beratung sinnvoll sein.

> **Merksatz: Kernaussage**
>
> Der Notar ist zur Neutralität verpflichtet – er betreut das rechtliche Geschäft, ist aber kein persönlicher Interessenvertreter eines einzelnen Familienmitglieds.

Eine Anwältin oder ein Anwalt betrachtet die Angelegenheit aus der Perspektive des jeweiligen Mandanten: der Vater, der sich fragt, ob seine Versorgung ausreichend geschützt ist; die Tochter, die den Umfang der mit der Übernahme verbundenen Pflichten verstehen möchte; das Geschwisterteil, das die Wirkungen einer geplanten Regelung auf die eigene Position prüfen lassen will. Der Steuerberater richtet den Blick auf steuerliche Folgen, Bewertungsfragen und die persönlichen Verhältnisse der Beteiligten. Eine Gestaltung, die familiär überzeugend und rechtlich möglich erscheint, kann steuerliche Auswirkungen haben, die vorher niemand bedacht hat. Umgekehrt kann eine steuerlich günstig wirkende Variante die Eltern wirtschaftlich zu stark binden oder familiäre Erwartungen verletzen. Die steuerliche Betrachtung sollte deshalb in die Entscheidung einfließen – sie aber nicht allein bestimmen.

Der Makler kennt den regionalen Immobilienmarkt und kann einordnen, wie sich Lage, Zustand, Nutzung und Nachfrage auf die Verwertbarkeit auswirken. Er gibt Hinweise zu einem möglichen Verkauf, einer Vermietung oder der praktischen Übernahme durch ein Familienmitglied. Seine Einschätzung beantwortet jedoch keine Rechts- oder Steuerfrage, und eine marktbezogene Werteinschätzung ersetzt nicht automatisch die Bewertung, die für einen bestimmten rechtlichen oder steuerlichen Zweck erforderlich sein kann. Diese Grenzen schützen alle Beteiligten. Problematisch wird es, wenn eine beiläufige Aussage aus einem fachfremden Bereich plötzlich als Gewissheit behandelt wird: Ein Makler sagt vielleicht, ein Verkauf könne am Markt gute Chancen haben – daraus folgt keine steuerliche Bewertung. Eine Steuerberaterin erläutert mögliche Folgen einer Variante, ohne darüber zu entscheiden, ob das Gebäude zu diesem Preis verkauft werden könnte. Und der Notar entwirft eine rechtlich mögliche Regelung – doch die Bank muss eine geplante Auszahlung noch lange nicht finanzieren.

Der Notartermin braucht eine Familiengeschichte

Ein Notariat benötigt Tatsachen: die Eigentumsverhältnisse, vorhandene Belastungen, geplante Nutzungsrechte und die Personen, die an der Übertragung beteiligt sein sollen. Ebenso wichtig sind die Absichten hinter dem Vorhaben – ein Vertragsentwurf kann juristisch sauber formuliert sein und trotzdem an den Lebensplänen der Familie vorbeigehen. Nehmen wir einen ausdrücklich fiktiven Fall: Monika und Rolf möchten ihr Einfamilienhaus dem Sohn Daniel übertragen und im Erdgeschoss weiterhin wohnen; Daniels Schwester Eva soll später auf andere Weise berücksichtigt werden. Im ersten Gespräch erklären die Eltern, sie hätten sich „eigentlich schon geeinigt“. Auf Nachfrage zeigt sich, wie viel dieses Wort verdeckt: Daniel weiß nicht, ob er die obere Etage selbst nutzen oder vermieten darf. Rolf geht davon aus, dass sein Sohn künftig jede Reparatur bezahlt. Monika möchte bei einem dauerhaften Auszug weiterhin Einfluss auf eine Vermietung nehmen. Eva hat von einem möglichen Ausgleich gehört, kennt aber weder dessen Form noch den vorgesehenen Zeitpunkt.

Der Notar kann nur mit dem arbeiten, was ihm mitgeteilt wird – die Familiengeschichte entscheidet über die Gestaltung.

Der Notar kann nun die rechtlichen Fragen ordnen: Welche Absicherung zu den Wünschen passt, wie Nutzungsrechte ausgestaltet werden könnten und welche Verpflichtungen in die Urkunde gehören, muss anhand der persönlichen Lage geprüft werden. Auch mögliche Rückforderungs- oder Sicherungsregelungen können angesprochen werden, ohne dass die Familie deren Inhalt selbst aus Vorlagen zusammensetzt. Ein guter Termin endet daher gelegentlich ohne fertige Lösung – das ist vernünftig. Monika und Rolf müssen zunächst entscheiden, welche Beweglichkeit sie behalten möchten; Daniel braucht Klarheit über Kosten und Nutzung; Eva soll erfahren, was die Eltern mit „anderer Berücksichtigung“ meinen. Besondere Aufmerksamkeit verdient der Vertragsentwurf: Er sollte nicht erst im Beurkundungstermin zum ersten Mal gelesen werden. Namen, Grundstücksangaben und finanzielle Vereinbarungen müssen ebenso kontrolliert werden wie technisch wirkende Regelungen. Auch vermeintlich vertraute Begriffe wie Wohnrecht, Nießbrauch, Gegenleistung, Kostenübernahme oder Rückforderung haben im Vertrag eine genauere Bedeutung als im Alltag. Die Familie sollte zu jeder wesentlichen Regelung beschreiben können, was sie praktisch bedeutet. Und sie sollte die Zuständigkeiten offen ansprechen – so entsteht kein falscher Eindruck, eine einzelne Unterschrift habe automatisch jede wirtschaftliche, persönliche und steuerliche Frage gelöst.

> **Merksatz: Kernaussage**
>
> Scham ist hier teuer: Wer einen Satz nicht versteht, sollte nachfragen.

Steuerliche Prüfung beginnt bei den Lebensverhältnissen

Viele Menschen betreten das Büro ihres Steuerberaters mit der Frage: „Was ist steuerlich am günstigsten?“ Die ehrliche Antwort benötigt meist mehr Informationen: Eigentumsanteile, familiäre Beziehungen, frühere Übertragungen, die beabsichtigte Nutzung, die persönlichen wirtschaftlichen Verhältnisse sowie der zum Zeitpunkt der

Umsetzung geltende Rechtsstand. Internetartikel oder alte Unterlagen aus einer früheren Familienübertragung bieten keine sichere Entscheidungsgrundlage. Dabei geht es um mehr als eine mögliche Belastung im Moment der Übertragung: Auch spätere Vorgänge wie Vermietung, Verkauf, vorbehaltene Nutzungen, Zahlungen zwischen Angehörigen oder Veränderungen der Nutzung können je nach Gestaltung eine steuerliche Betrachtung verlangen. Hilfreich ist der Vergleich weniger ernsthaft erwogener Varianten. Monika und Rolf könnten prüfen lassen, welche Auswirkungen eine Übertragung mit ihrer vorgesehenen Absicherung hätte; daneben stehen möglicherweise die Fortführung des bisherigen Eigentums mit einer erbrechtlichen Regelung oder ein späterer Verkauf, falls das Haus für die Familie wirtschaftlich nicht tragbar bleibt. Die Varianten sollten aus den Lebenszielen entstehen – und anschließend steuerlich untersucht werden.

Merksatz: Kernaussage

Dieses Buch nennt bewusst keine Freibeträge, Fristen oder Berechnungswerte.

Die steuerliche Prüfung beginnt bei den Lebensverhältnissen – nicht bei einer Faustformel.

Merksatz: Kernaussage

Vorsicht ist geboten, wenn eine Familie ihre gesamte Planung um einen einzelnen Steuervorteil herum baut. Eine rechnerisch ansprechende Gestaltung kann die Verfügungsfreiheit der Eltern beschränken oder Verpflichtungen schaffen, die ein Kind dauerhaft überfordern. Steuerplanung braucht die Rückkopplung an die familiären und wirtschaftlichen Ziele: Was geschieht, wenn Pflegekosten steigen, Daniel beruflich umziehen muss oder am Gebäude ein größerer Schaden auftritt? Eine gute steuerliche Beratung macht Annahmen sichtbar. Sie trennt bekannte Tatsachen von Schätzungen und zeigt, welche Veränderung eine Berechnung beeinflussen könnte. Die Familie sollte fragen, auf welchem Wertansatz die Betrachtung beruht, welche Unterlagen noch fehlen und ob vor der Beurkundung eine weitere Abstimmung mit dem Notariat erforderlich ist. Am Ende des Termins braucht niemand jede Einzelheit auswendig zu kennen – die tragenden Aussagen sollten jedoch verständlich festgehalten werden: Welche Variante wurde geprüft? Von welchen Angaben ging die Berechnung aus? Welche offenen Punkte bleiben? Und muss die steuerliche Einschätzung aktualisiert werden, wenn der Vertragsentwurf verändert wird?

Merksatz: Kernaussage

Schon eine Anpassung des Entwurfs kann eine erneute Prüfung erforderlich machen – der Entwurf gehört in der tatsächlich vorgesehenen Fassung zurück zur Steuerberatung.

Wann eine eigene anwaltliche Stimme hilft

Merksatz: Kernaussage

Nicht jede Übertragung verlangt automatisch mehrere Anwälte. Bei klaren Interessen, guter Kommunikation und einer überschaubaren Gestaltung kann die notarielle Beratung viele rechtliche Fragen abdecken. Sobald einzelne Beteiligte eigene Risiken prüfen oder gegensätzliche Interessen sichtbar werden, bietet eine unabhängige anwaltliche Beratung jedoch zusätzlichen Schutz – etwa wenn ein Kind erhebliche Zahlungen leisten oder Verpflichtungen übernehmen soll, bei unklaren früheren Zusagen, Konflikten zwischen Geschwistern, einer Trennung innerhalb der Familie oder Zweifeln an der freien Willensbildung. Im fiktiven Fall bittet Eva eine Anwältin um eine eigene Einschätzung. Sie will die Entscheidung ihrer Eltern nicht verhindern; doch sie versteht nicht, welche Bedeutung die angekündigte spätere Berücksichtigung haben soll und ob der Vertragsentwurf dazu überhaupt eine Aussage enthält. Die Beratung sortiert ihre Fragen aus ihrer Perspektive: Welche Rechtsposition besteht gegenwärtig? Welche Wirkung hätte die geplante Gestaltung? Wo bleibt etwas bewusst offen? Daniel lässt seinerseits prüfen, welche Verpflichtungen er übernimmt und welche Risiken mit der Finanzierung verbunden sein könnten. Das bedeutet nicht, dass die Geschwister gegeneinander vorgehen – beide beschaffen sich Klarheit. Entscheidend ist, wie sie anschließend damit umgehen.

Merksatz: Kernaussage

Anwaltliche Beratung wird konfliktverschärfend, wenn sie als Drohung eingesetzt wird.

Merksatz: Kernaussage

„Mein Anwalt wird euch schon zeigen, was Sache ist“ beendet ein Gespräch meist schneller, als es Fragen löst. Sachlicher klingt: „Ich möchte die Auswirkungen für mich prüfen lassen und bringe die offenen Punkte danach wieder in unsere Runde ein.“ So bleibt die individuelle Beratung Teil eines gemeinsamen Verfahrens. Falls bereits ein ernster Streit besteht, können getrennte anwaltliche Vertretungen notwendig sein; die jeweilige Kanzlei prüft dann Rechte, Pflichten und Handlungsmöglichkeiten für ihren Mandanten. Ob daneben eine Mediation möglich und sinnvoll bleibt, hängt vom Fall ab – Rechtsberatung und Vermittlung haben verschiedene Aufgaben und müssen sauber voneinander getrennt werden.

Was der Makler beitragen kann

Der Makler bringt eine Perspektive ein, die in familieninternen Gesprächen oft fehlt: Wie würde der Markt die Immobilie betrachten? Angehörige sehen das Kinderzimmer, die selbst gesetzten Fliesen oder den Kirschbaum im Garten; Kaufinteressenten achten auf Grundriss, energetischen Zustand, Instandhaltungsbedarf und die tatsächliche Nutzbarkeit. Eine marktbezogene Einordnung kann mehrere Entscheidungen beeinflussen: Ist eine Übernahme gegen Auszahlung wirtschaftlich denkbar? Welche Chancen hätte ein Verkauf? Lässt sich eine Einliegerwohnung realistisch vermieten? Auch hier braucht es einen klaren Auftrag: Eine unverbindliche Meinung beim Rundgang erfüllt einen anderen Zweck als eine sorgfältig hergeleitete Werteinschätzung. Für steuerliche, gerichtliche oder sonstige besondere Zwecke können andere Bewertungsverfahren oder andere Fachpersonen erforderlich sein. Der Makler sollte außerdem vorhandene Rechte und Nutzungssituationen kennen, soweit sie seine Einschätzung betreffen – ein Haus, das frei verkauft werden könnte, hat eine andere praktische Ausgangslage als eine Immobilie mit fortbestehender Nutzung durch Familienmitglieder.

Der Markt sieht das Haus anders als die Familie: Grundriss und Zustand statt Kinderzimmer und Kirschbaum.

Mitunter zerstört eine Markteinschätzung eine bequeme Vorstellung: Der erwartete Verkaufserlös fällt geringer aus, weil das Dach erneuert werden muss. Oder der Wert liegt höher als gedacht, sodass der geplante Ausgleich für ein Geschwisterteil neu besprochen wird. Der Makler kann außerdem erklären, welche Unterlagen Kaufinteressenten üblicherweise erwarten und welche Fragen bei einer Vermarktung auftreten; fehlende Pläne, ungeklärte Flächen oder widersprüchliche Angaben sollten früh erkannt werden. Ob Unterlagen rechtlich ausreichen, muss bei den zuständigen Stellen aktuell geprüft werden. Seine Vergütung und sein wirtschaftliches Interesse gehören offen angesprochen: Wer einen Verkaufsauftrag übernehmen möchte, betrachtet die Lage naturgemäß auch aus dieser Perspektive. Das macht die Einschätzung nicht wertlos – es verlangt lediglich Transparenz über Auftrag, Umfang und mögliche weitere Schritte.

Merksatz: Kernaussage

Eine Markteinschätzung ist kein Angriff auf den Familienplan – sie liefert Tatsachen, die vor einer bindenden Entscheidung gebraucht werden.

Die Unterlagenmappe für alle Termine

Eine einzige, gepflegte Arbeitsmappe erspart der Familie wiederholte Suchaktionen. Sie darf digital oder auf Papier geführt werden, sofern Zugriff und Datenschutz geklärt sind; Originale bleiben sicher verwahrt. Als Grundstock eignen sich Angaben zu Eigentümern, Beteiligten und gewünschter Nutzung, vorhandene Grundbuch-, Darlehens-, Vertrags- und Bauunterlagen, bekannte Rechte, Belastungen, frühere Übertragungen und Verfügungen sowie eine Seite mit Zielen, offenen Fragen und noch ungeprüften Annahmen. Diese Sammlung ist kein allgemeingültiger Katalog – Notariat, Steuerberatung, Kanzlei oder Makler sollten vorab mitteilen, welche Dokumente der

konkrete Auftrag benötigt. Auf jedes Dokument gehört ein erkennbarer Stand: Ein alter Darlehensauszug kann die heutige Restschuld falsch erscheinen lassen, ein Grundriss muss nicht jede bauliche Veränderung abbilden, und ein früherer Vertragsentwurf darf nicht versehentlich als geltende Vereinbarung behandelt werden. Daneben hilft ein Fragenblatt für jeden Termin, denn Notar, Steuerberatung, Anwalt und Makler brauchen jeweils unterschiedliche Angaben. Familien sollten außerdem vermerken, wer eine Aussage gemacht hat und worauf sie sich bezog.

Eine gepflegte Arbeitsmappe für alle Termine – mit erkennbarem Stand auf jedem Dokument.

> **Merksatz: Kernaussage**
>
> „Wert laut Gespräch“ ist zu ungenau. Besser: Datum, Zweck und angenommene Ausgangslage notieren.

Die richtige Reihenfolge spart Umwege

Eine starre Abfolge gibt es nicht. Häufig beginnt der Prozess mit der familiären Klärung der Ziele und einer Bestandsaufnahme; danach können ein erstes notarielles Orientierungsgespräch, eine steuerliche Vorprüfung oder eine marktbezogene Einschätzung sinnvoll sein. Ist der mögliche Immobilienwert völlig unklar, kann eine fachgerechte Markteinordnung früh helfen. Steht die Absicherung der Eltern im Mittelpunkt, sollte die rechtliche Gestaltung zeitnah besprochen werden. Drohen komplexe steuerliche Folgen, gehört die Steuerberatung vor eine endgültige Festlegung; bei gegensätzlichen Interessen kann eine anwaltliche Beratung bereits vor dem gemeinsamen Notartermin angebracht sein. Entscheidend ist die Schleife zwischen den Terminen: Neue Informationen kehren zur Familie zurück, die Familie prüft, ob ihre Ziele weiterhin gelten, und danach werden Vertragsgestaltung, Steuerfolgen und wirtschaftliche Tragfähigkeit erneut aufeinander abgestimmt. Ein typischer Fehler besteht darin, jede Fachperson getrennt mit …

Wenn ...

Scheinbare Widersprüche lösen sich oft auf, wenn Frage, Tatsachen und Zweck der Antwort nebeneinanderstehen.

Der ...

Markieren statt schweigen: Die Wochen zwischen zwei Entwürfen sind kein Leerlauf, sondern Schutz vor Missverständnissen.

Der Übergabefahrplan: Vom Entschluss zur umgesetzten Nachfolge

Der Ausgangspunkt: eine leere Mappe, ein Grundriss – und eine Möglichkeit, über die noch nichts feststeht.

An einem Sonntagabend stellt Herr Becker eine leere Aktenmappe auf den Esstisch; auf den Rücken hat er mit Bleistift „Haus und Zukunft“ geschrieben. Seine Frau legt den Grundriss daneben, den sie nach längerem Suchen in einem Schrank gefunden hat. Beide wissen, dass ihre Tochter das Haus möglicherweise übernehmen möchte – mehr als diese Möglichkeit steht noch nicht fest. Am liebsten würden die Eltern sofort beim Notariat anrufen. Der Wunsch nach Bewegung ist verständlich, denn das Thema wurde lange vertagt, doch ein früher Termin allein erzeugt noch keinen tragfähigen Plan. Zuerst müssen Herr und Frau Becker klären, was sie selbst brauchen, welche Erwartungen in der Familie bestehen und welche Tatsachen über die Immobilie bislang nur vermutet werden. Eine Übergabe verläuft selten auf einer geraden Linie: Ein Kind zieht um, eine Finanzierung erweist sich als zu knapp, der bauliche Zustand ist schlechter als angenommen, oder die Eltern entdecken, dass ihnen Beweglichkeit wichtiger ist als eine rasche Eigentumsübertragung. Der Fahrplan muss solche Veränderungen aushalten. Er gibt eine Richtung vor, ohne die Familie an eine voreilige Lösung zu fesseln, und macht die jeweils nächste Entscheidung sichtbar.

> **Merksatz: Kernaussage**
>
> Die leere Mappe ist kein Zeichen mangelnder Vorbereitung. Sie ist der richtige Anfang.

Der Startpunkt: Was soll am Ende möglich sein?

Viele Planungen beginnen mit einem Modell: Eltern sprechen von Schenkung, Wohnrecht oder Nießbrauch, obwohl ihre eigentlichen Ziele noch

nicht ausgesprochen wurden. So entsteht leicht eine Diskussion über Begriffe, bevor feststeht, welches Leben die Regelung ermöglichen soll. Der bessere Ausgangspunkt liegt im Alltag: Möchten die Eigentümer dauerhaft im Haus bleiben? Soll ein späterer Umzug möglich sein, ohne die wirtschaftliche Sicherheit zu gefährden? Brauchen sie laufende Einnahmen aus einer vermieteten Wohnung? Dass Ehepartner unterschiedliche Vorstellungen haben, ist erlaubt – einer verbindet Sicherheit mit einem lebenslangen Verbleib, die andere möchte sich die Freiheit erhalten, später in eine kleinere Wohnung zu ziehen. Ein vertrauliches Gespräch zwischen den Eigentümern schafft Raum für Wünsche, die im Kreis der Kinder schwerer auszusprechen wären: die Sorge, nach einer Übertragung abhängig zu werden, oder das Anliegen, nicht den Eindruck zu erwecken, sie erwarteten später Pflege als Gegenleistung. Die erste Arbeitsnotiz enthält deshalb keine Vertragsbegriffe, sondern Lebensziele in gewöhnlicher Sprache. Die Gewichtung – unverzichtbar, wünschenswert oder verhandelbar – verhindert spätere Verwirrung, wenn sich zwei Ziele nicht zugleich verwirklichen lassen. Auch ein vorläufiges Nein ist erlaubt; dann kann der Fahrplan zu einer geordneten erbrechtlichen Vorsorge führen.

> **Merksatz: Kernaussage**
>
> Hinter jeden Wunsch gehört die Frage, ob er unverzichtbar, wünschenswert oder verhandelbar ist.

> **Merksatz: Kernaussage**
>
> Aufschub mit Datum und Aufgabe unterscheidet sich deutlich vom alten Schweigen.

Aus Vermutungen werden belastbare Grundlagen

Nach den Lebenszielen folgt die Bestandsaufnahme: Nun wird geprüft, was tatsächlich vorhanden ist und wem es gehört. Bei langjährig genutzten Familienimmobilien stimmen Erinnerungen und Unterlagen nicht immer überein: Ein Darlehen wurde abgelöst, eine Eintragung aber möglicherweise anders behandelt als vermutet; ein Anbau erscheint selbstverständlich als Teil des Hauses, während Pläne oder Genehmigungen noch gesucht werden. Unsicherheiten sollten deutlich markiert werden – „Wahrscheinlich lasten keine Schulden mehr auf dem Grundstück“ ist keine festgestellte Tatsache. Herr Becker findet einen alten Grundbuchauszug; seine Frau bemerkt das Datum und notiert, beim Notariat zu fragen, welche aktuellen Nachweise benötigt werden. Parallel entsteht ein Bild der wirtschaftlichen Lage: laufende Kosten, anstehende Reparaturen, Darlehen, vermietete Bereiche oder wiederkehrende Einnahmen. Eine Übernahme wirkt auf ein Kind anders, wenn innerhalb weniger Jahre Dach und Heizung erneuert werden müssen, als nach einer umfassenden Instandsetzung. Der Zustand wird weder beschönigt noch dramatisiert: Eine lose Fliese ist keine Gebäudekrise, Feuchtigkeit im Keller darf aber nicht als altersüblich abgetan werden. Frühere Vereinbarungen und Zuwendungen erhalten einen erkennbaren Status: gültig und geprüft, historisch, unklar oder nur als Entwurf vorhanden.

Bestandsaufnahme: Unterlagen, Daten und offene Prüfpunkte statt Erinnerungen.

> **Merksatz: Kernaussage**
>
> Offene Stellen werden zu Arbeitsaufträgen, nicht zu Anlässen für gegenseitige Vorwürfe.

Die Familie rechtzeitig an den Tisch holen

Sobald die Eigentümer ihre Grundziele benennen und die Ausgangslage in groben Zügen beschreiben können, beginnt die familiäre Runde – früh genug, damit Angehörige noch Einfluss auf die Suche nach einer Lösung haben. Eine Einladung wenige Tage vor einem bereits vereinbarten Beurkundungstermin erfüllt diesen Zweck kaum. Das erste Gespräch braucht keinen fertigen Vorschlag; im Gegenteil macht ein offener Arbeitsstand ehrliche Antworten wahrscheinlicher. Die Eltern erklären, dass sie die Nachfolge ordnen möchten und welche Bedürfnisse ihnen wichtig sind; danach hören sie, wie die Kinder ihre eigene Zukunft sehen. Eine Tochter, die bei Familienfeiern begeistert vom Garten spricht, möchte das Haus nicht zwangsläufig übernehmen; ein Bruder, der das Gebäude bisher als Belastung bezeichnet hat, könnte sich eine Vermietung vorstellen. Bei mehreren Kindern muss Raum für verschiedene Formen von Fairness entstehen: Ein gleicher Anteil, ein wirtschaftlich nachvollziehbarer Ausgleich und die Berücksichtigung übernommener Lasten führen zu unterschiedlichen Ergebnissen. Ein gutes Gespräch endet mit festgehaltenen Fragen – wer grundsätzlich Interesse hat, welche Informationen fehlen, wessen Wohnsituation oder Finanzierung betroffen ist. Das Eigentum bleibt dabei bei den Eigentümern; Beteiligung ist keine Abstimmung über jeden Wunsch. Bei bestehenden Spannungen kann eine neutrale Gesprächsleitung den Prozess schützen.

Die familiäre Runde: Beteiligung, ohne dass die Eigentümer ihre Entscheidung abgeben.

> **Merksatz: Kernaussage**
>
> Beteiligung bedeutet keine Abstimmung über jeden Wunsch der Eltern.

Von Zielen zu wenigen prüfbaren Modellen

Erst jetzt werden konkrete Gestaltungen verglichen. Die Familie braucht dafür keine Sammlung aller theoretisch denkbaren Varianten: Zwei sorgfältig beschriebene Wege sind häufig hilfreicher als ein Tisch voller Schlagworte, und jede Variante sollte dieselben Lebensfragen beantworten, damit ein fairer Vergleich möglich wird. Eine Übertragung zu Lebzeiten kann mit vorbehaltenen Nutzungsrechten verbunden werden; je nach Ziel kommen Wohnrecht oder Nießbrauch in Betracht, deren Reichweite und praktische Wirkung sich unterscheiden. Bleibt das Eigentum zunächst unverändert, müssen Testament, Erbvertrag oder andere erbrechtliche Überlegungen anhand der persönlichen Lage geprüft werden. Bei jeder Möglichkeit fragt die Familie zunächst nach dem Alltag: Wer wohnt wo? Wer erhält mögliche Mieteinnahmen? Wer trägt laufende Kosten und größere Instandsetzungen? Was geschieht, wenn die Eltern dauerhaft ausziehen, das übernehmende Kind in finanzielle Schwierigkeiten gerät oder ein Verkauf erwogen wird? Danach folgt die Belastungsprobe: Ein Modell, das nur unter unveränderten Idealbedingungen funktioniert, ist schwach, denn Krankheit, Trennung, Arbeitslosigkeit oder ein berufsbedingter Umzug müssen nicht vorausgesagt werden, doch ihre möglichen Auswirkungen gehören in die fachliche Prüfung. Bei mehreren Kindern braucht ein vorgesehener Ausgleich eine realistische Grundlage, einen möglichen Zeitpunkt und Klarheit über seine Finanzierung. Keine dieser Überlegungen ersetzt rechtliche oder steuerliche Beratung.

> **Merksatz: Kernaussage**
>
> Ein Modell, das nur unter unveränderten Idealbedingungen funktioniert, ist schwach.

Meilensteine statt eines starren Kalenders

Familien fragen häufig, wie viele Monate eine Übergabe dauern darf. Dafür gibt es keine verlässliche Standarddauer: Eine überschaubare, gut dokumentierte Situation kann zügig vorankommen, während fehlende Unterlagen, Finanzierungsfragen oder familiäre Spannungen mehr Zeit benötigen. Hilfreicher als ein starres Enddatum sind Meilensteine. Sie markieren einen erreichten Arbeitsstand, an dem bewusst entschieden wird, ob der nächste Schritt beginnen kann; ein Termin gilt erst als Fortschritt, wenn seine Ergebnisse verstanden und offene Aufgaben verteilt wurden. Für die Arbeitsmappe genügt eine knappe Übersicht: Ziele der Eigentümer sind schriftlich benannt und gewichtet; Eigentum, Belastungen, Gebäudezustand und vorhandene Verfügungen sind geklärt oder als offene Prüfpunkte erfasst; betroffene Angehörige wurden gehört, ohne dass eine Vorentscheidung als Gespräch ausgegeben wurde; die bevorzugte Gestaltung wurde rechtlich, steuerlich und wirtschaftlich anhand derselben Annahmen geprüft; Urkunde, Vollzug und spätere Kontrollen besitzen verantwortliche Personen und Termine. Ein Häkchen darf erst gesetzt werden, wenn die Familie erklären kann, worauf es beruht. Herr und Frau Becker tragen neben jedem Meilenstein Datum und zuständige Person ein: Die Tochter beschafft Gebäudeunterlagen, ohne eine besondere Entscheidungsstellung zu erhalten; der Sohn bittet um eine eigene Frist. So wird aus dem großen Vorhaben eine Folge überschaubarer Aufgaben.

Meilensteine markieren erreichte Arbeitsstände – kein starres Enddatum.

> **Merksatz: Kernaussage**
>
> Ein Häkchen darf erst gesetzt werden, wenn die Familie erklären kann, worauf es beruht.

Die Fachtermine als Prüfschleife

Sobald eine oder zwei ernsthafte Varianten vorliegen, beginnt die Abstimmung mit den Fachleuten. Die Reihenfolge richtet sich nach der offenen Kernfrage: Ist unklar, welche rechtliche Absicherung den Eltern entspricht, kann ein frühes Ges-

präch im Notariat sinnvoll sein; hängt alles an der wirtschaftlichen Tragfähigkeit, werden Marktwert, Gebäudezustand und Finanzierung vor einer endgültigen Festlegung geprüft. Die Steuerberatung benötigt dieselbe Variante, die auch rechtlich erwogen wird – schon kleine Änderungen an Nutzungsrechten, Zahlungen oder Eigentumsanteilen können eine neue Betrachtung erfordern, deshalb erhält jede Fassung ein Datum. Ein Anwalt kann die individuelle Interessenlage prüfen, besonders bei unterschiedlichen Interessen, erheblichen Verpflichtungen oder bestehenden Konflikten; eine solche Beratung ist kein Misstrauensvotum, sondern ermöglicht einer beteiligten Person, Tragweite und Risiken aus der eigenen Perspektive zu verstehen. Der Makler ordnet Markt, Nutzung und Verwertbarkeit ein – vielleicht beruht ein angenommener Ausgleich auf einer unrealistischen Wertvorstellung. Nach jedem Fachtermin kehren die Ergebnisse zur Familie zurück: Werden die ursprünglichen Ziele weiterhin erreicht? So entsteht eine Schleife aus Familienwunsch, fachlicher Prüfung, Rückmeldung und Anpassung, die mehrere Durchgänge benötigen kann. Problematisch wäre, widersprüchliche Ergebnisse nebeneinanderliegen zu lassen und trotzdem zur Unterschrift zu gehen.

> **Merksatz: Kernaussage**
>
> Familienwunsch, fachliche Prüfung, Rückmeldung, Anpassung – mehrere Durchgänge sind kein Zeichen eines misslungenen Prozesses.

Vor der Unterschrift wird es praktisch

Ein Beurkundungstermin ist kein zeremonieller Schlusspunkt, zu dem nur gute Kleidung und Ausweise mitgebracht werden. Vorher muss der Vertragsentwurf gelesen, verstanden und mit den fachlich geprüften Zielen abgeglichen werden; jede beteiligte Person braucht ausreichend Zeit für Fragen. Besonders aufmerksam sind Regelungen zu betrachten, die den späteren Alltag bestimmen: Die Kostenverteilung klingt abstrakt, zeigt ihre Wirkung aber beim ersten Schaden am Dach; ein Nutzungsrecht erscheint beruhigend, bis sich die Frage stellt, was bei einem dauerhaften Auszug geschieht. Jede wesentliche Klausel verdient eine Übersetzung in eine praktische Situation: Wer entscheidet über eine Vermietung? Darf umgebaut werden? Welche Zahlungen werden wann fällig? Auch der freie Wille braucht Schutz: Niemand sollte unter familiärem Druck unterschreiben, weil bereits Geld für Beratung ausgegeben wurde oder Geschwister eine rasche Lösung erwarten; hoher Zeitdruck muss einen belegbaren Grund haben. Kurz vor der Beurkundung wird geprüft, ob steuerliche Aussagen noch zur aktuellen Fassung passen und ob eine Finanzierung verbindlich genug vorbereitet ist. Wenn erstmals im Notariat deutlich wird, dass ein Geschwisterausgleich fehlt oder die Eltern eine Regelung anders verstanden haben, ist Unterbrechen vernünftiger als Durchhalten.

Vor der Unterschrift: Jede wesentliche Klausel wird in eine praktische Situation übersetzt.

> **Merksatz: Kernaussage**
>
> Eine Unterschrift darf sich feierlich anfühlen. Sie sollte jedoch keine Überraschung mehr enthalten.

Umsetzung bedeutet mehr als Beurkundung

Nach der Unterschrift beginnt eine Phase, die leicht unterschätzt wird: Erklärungen müssen vollzogen, Eintragungen bearbeitet und vereinbarte Zahlungen geleistet werden; Banken, Versicherer, Verwaltungen oder weitere Stellen können informiert werden müssen. Die Arbeitsmappe erhält nun ein Vollzugsblatt, auf dem nur Aufgaben stehen, die sich aus der tatsächlich gewählten und fachlich geprüften Gestaltung ergeben – jede mit verantwortlicher Person, Termin und Nachweis. Herr Becker würde nicht einfach annehmen, dass nach dem Notartermin alles automatisch erledigt ist: Er fragt, welche Mitteilungen das Notariat übernimmt; seine Frau bewahrt Schreiben zum Vollzug bei der Urkunde auf, und die Kinder erhalten nur jene Unterlagen, die sie für ihre Aufgaben benötigen. Geldflüsse sollten nachvollziehbar bleiben: Vereinbarte Zahlungen werden auf dem vorgesehenen Weg ausgeführt und belegt, Gebäudekosten ab dem festgelegten Zeitpunkt der richtigen Person zugeordnet; bei vermieteten Bereichen ist zu klären, wer Ansprechpartner wird und wem Einnahmen zustehen. Im Haus selbst werden Schlüssel geordnet, Zuständigkeiten für Wartung geklärt und Versicherungsverhältnisse geprüft. Die Familie bestätigt den Vollzug gemeinsam, indem sie ihre Arbeitsliste mit den Mitteilungen der zuständigen Stellen und Berater abgleicht.

> **Merksatz: Kernaussage**
>
> Gerade Alltagsfragen entscheiden darüber, ob eine Regelung gelebt werden kann.

Nachhalten schützt die gute Entscheidung

Eine umgesetzte Nachfolge bleibt Teil eines veränderlichen Lebens und braucht deshalb Kontrolltermine – der erste kann wenige Monate nach dem Vollzug stattfinden, ein weiterer zu einem später vereinbarten Zeitpunkt. Bei diesem Gespräch geht es um praktische Erfahrungen: Funktioniert die Kostenverteilung? Werden Nutzungsrechte so gelebt, wie alle sie verstanden haben? Sind Unterlagen angekommen? Gibt es Missverständnisse über Räume, Garten, Vermietung oder Reparaturen? Auch persönliche Veränderungen gehören auf die Tagesordnung: Ein dauerhafter Auszug, eine neue Partnerschaft, eine schwere Erkrankung oder eine wirtschaftliche Krise kann Auswirkungen auf die Regelung haben; welche rechtlichen und steuerlichen Schritte dann möglich oder nötig sind, muss erneut individuell geprüft werden. Die Familie sollte dabei Ebenen auseinanderhalten: Ein anderer Termin für die Gartenpflege verlangt gewöhnlich keinen neuen Vertragsentwurf, eine geplante Vermietung, ein Verkauf oder eine veränderte Nutzung kann dagegen fachliche Beratung auslösen. Besonders wachsam sollten Beteiligte werden, wenn sich Pflichten dauerhaft verschieben – etwa wenn die Mutter entgegen der Vereinbarung regelmäßig Kosten übernimmt. Früh angesprochene Schwierigkeiten bieten mehr Handlungsmöglichkeiten. Die Arbeitsmappe bleibt geöffnet: Neue Schreiben werden einsortiert, Kontaktdaten aktualisiert, Prüftermine vermerkt.

> **Merksatz: Kernaussage**
>
> Früh angesprochene Schwierigkeiten bieten mehr Handlungsmöglichkeiten.

Wenn der Fahrplan die Richtung ändern muss

Nicht jede Planung endet mit der ursprünglich gedachten Übergabe. Herr und Frau Becker könnten nach der Bestandsaufnahme erfahren, dass umfangreiche Arbeiten bevorstehen; die Tochter stellt vielleicht fest, dass sie die Finanzierung trotz ernsthaften Interesses nicht tragen kann; der Sohn möchte das Haus nicht übernehmen, aber bei einem geordneten Verkauf helfen. Der Fahrplan wird dadurch nicht wertlos: Er hat eine unrealistische Variante rechtzeitig sichtbar gemacht. Die Familie kann nun prüfen, ob das Eigentum zunächst bei den Eltern bleibt, eine erbrechtliche Regelung angepasst oder ein Verkauf vorbereitet wird – auch diese Wege benötigen rechtliche, steuerliche und wirtschaftliche Prüfung. Schwieriger wird eine Änderung, wenn bereits eine bindende Gestaltung umgesetzt wurde: Niemand darf annehmen, sie lasse sich durch eine neue Familiennotiz einfach zurückdrehen; Notar oder Anwalt müssen prüfen, welche Möglichkeiten bestehen und welche Folgen eine Änderung hätte. Ein guter Fahrplan enthält deshalb Auslöser für eine erneute Beratung: erhebige Änderungen der Nutzung, geplante Verfügungen über die Immobilie, dauerhafte finanzielle Probleme oder Lebensereignisse, welche die vereinbarte Absicherung berühren. Wer Veränderungen früh benennt, muss seltener unter Zeitdruck handeln. Ein Plan darf korrigiert werden, solange die Korrektur bewusst, gemeinsam kommuniziert und fachlich sauber umgesetzt wird.

> **Merksatz: Kernaussage**
>
> Flexibilität entsteht durch Aufmerksamkeit.

Einige Monate nach dem ersten Abend liegt die Mappe der Beckers wieder auf dem Esstisch – sie ist inzwischen schwerer. Zwischen Grundriss und Gesprächsnotizen befinden sich aktuelle Unterlagen, markierte Entwürfe und schriftliche Antworten auf Fragen, die anfangs noch niemand formulieren konnte. Die Familie hat ihre erste Idee verändert: Die Tochter wird das Haus vorerst nicht übernehmen, denn bei der Prüfung zeigte sich, dass ihre berufliche Zukunft zu offen und die anstehenden …

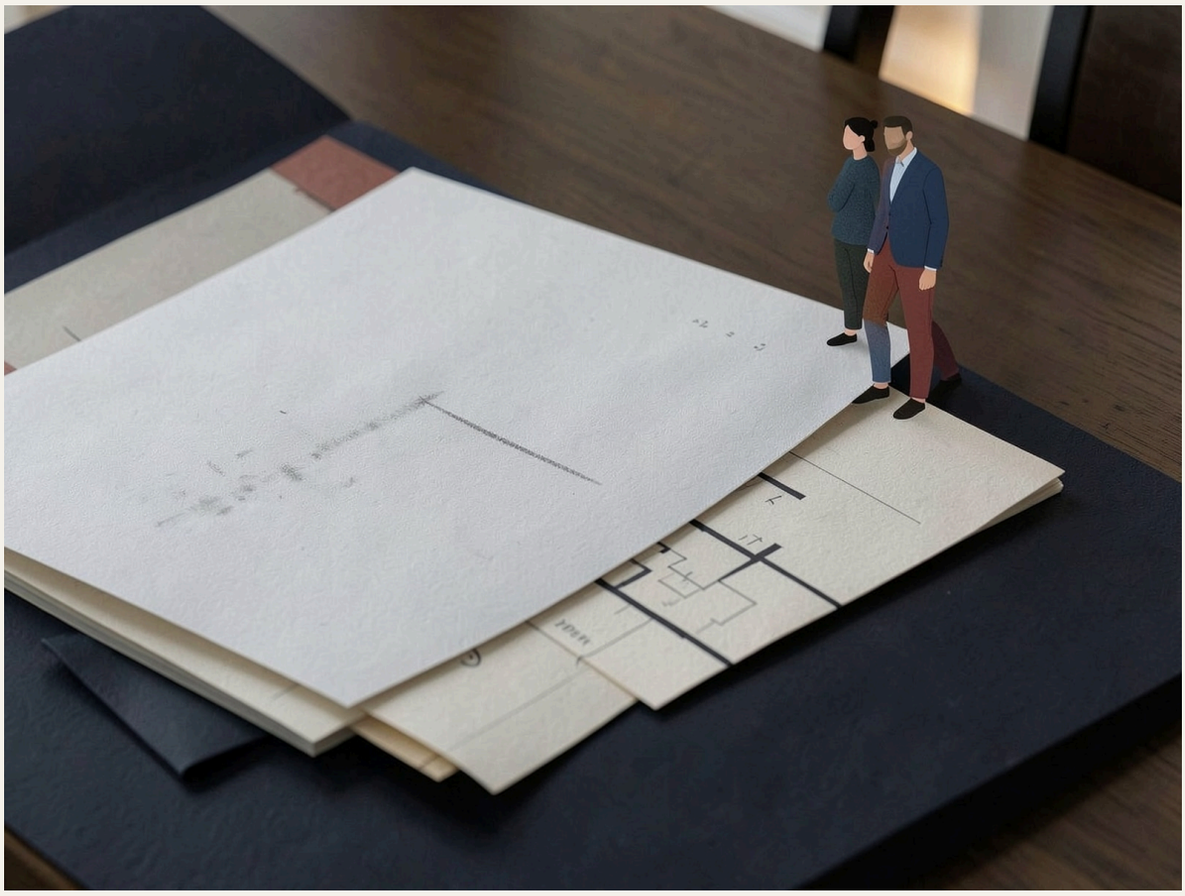

Monate später: Die Mappe ist schwerer – und bleibt geöffnet.

Impressum & Kontakt

Roland Schulze
Wirtschaftsmediator (IHK), Immobilienwirt (Dipl.-VWA)
Unternehmen Der Immobilienmediator
Anschrift Chattenweg 27, 61381 Friedrichsdorf
Zweiter Standort Rüppurrer Str. 1a, 76137 Karlsruhe
Telefon +49 172 7211033
E-Mail kontakt@der-immobilienmediator.de
Websites der-immobilienmediator.de
die-generationsberater.info
wohnen-im-alter.immobilien
Geschäftsinhaber Roland Schulze

Innenillustrationen unter Einsatz automatischer KI-Bildgenerierung erzeugt. Redaktionelle Verantwortung: Roland Schulze. Bildquellen: KI-generierte Innenillustrationen.